京城日報
朝刊
大正十五年五月八日　【土曜日】
THE KEIJO NIPPO
【明治三十九年八月十四日第三種郵便物認可】
第六千六百二十四號
（朝夕刊合せて十頁）

對滿蒙策
治外法權と商租問題

大正四年の大隈内閣の時締結された日支協約中の土地商租問題は今なほ未解決の儘に放任されてる。其間に多少支那側と交渉を試みられた事はあるが何時も兩者の意見一致を見ず、仕舞で交渉は成功とんぼのまゝである。この間は日本人としては早晩これが解決されるものとして諸般の施設や經營を着手をしたが、これが解決せない爲に挫折の成績はあがらずそれかといふて中止する譯には行かずいはゆるあげも下げもする事の出來ぬ羽目に陥り多大の損失迷惑を被つてるものは實に枚擧にいとまあらずといふ現狀である。これを歴代内閣の交渉に見るも右の通りである。いはく土地商租問題を協定したのは第二次大隈内閣である。爾來寺内、原、高橋、加藤、第二次山本、清浦、加藤、若槻と内閣を更迭する事正に八、年を閲みする事十有一年この間外にはシベリア出兵世界大戰の終熄ベルサイユ平和會議、華府軍縮會議最近には支那の關税會議等職權の重大事件が相ついで起こり、内は空前の大戰景氣後には反動的に大不景氣に襲來され、はては東部地方の大震災に見舞はれて、物質界思想界はこれが内外の諸事項に馳奔されて大變轉大動搖を來し安定すべくもなく隣邦する機を失ふたのである。爾來稍平常に復したかの如き感がするも、眞の安定地盤を得るは前途なほ遼遠といはねばならぬ。上述の如き經過は遂に商租問題解決の時期を逸して仕舞つたのは實に遺憾とせざるを得まい。しかしてその責は當路および國民の共に負はねばならぬ處であるは否まれぬ、その自覺が要路および國民にあつてか否かは知らぬが

識者の如く與人の上下を通じて近來滿蒙問題が提唱されて來た、その多くは土地に關するものである即ち土地商租と交換的に治外法權問題を解決せんとする云々と唱へられるものもまた正にその一であらねばならぬ、然してこの見解は政府當路においても相當根底ある勢力のある議論の様に聞いて居るが果して然か否か

現在では支那全土におよぶ法權撤回論議されてる最中である然してその大勢はほゞ想像に難からぬものがある、日本としてはこの際特に論議に對しては考慮が拂はねばならぬであらう。過去十年間の局部的論議の支那内政狀態を、しかして對外關係を、更に思はねばならぬのは邦人の論議における態史と實績と、しかして現狀とである、相互の面目を毀けず希望を遂成せんとすれば、机上の空論に囚はれてはならぬ、皮相の見解の下に安易に斯かる重大問題が解決されると思つてはならぬ、現今の支那官憲における空氣はどうだ、土地問題等はもはや時代遅れの論議とする處である、われ等は今や法權問題以外に對しては交渉するの余地を認めずとなかく〜の鼻息である處を知らねばならぬ、治外法權問題と土地所有權問題とは全然別物である

況んや土地商租問題において他の眠つた兒をおこしたり、耳を掩ふて鈴を盗まんとするが如きは禁物である、得んとするものと與へざらんとする者との心理狀態は全然反對である、些少なる事柄でも大きく響くのは立場により甚大の相違がある、無明の實情やお先暗れは甚あつて益なきものである事は知らねばならぬ、邦人上下の注意を喚起したいのである

婦人議員の演說

[illegible]會におけるたつた四人の婦人代議士の一人であるア[illegible]の選擧區であるプリマス州の少年達の爲めに[illegible]ら借り受けたイースト・コーンウオールの兵營の[illegible]の大演說をした

思想取締案
峻烈を極める
學生の研究熱に弱つた 岡田文相の決意

【東京電報】近來全國學生間に新思想研究熱たかまりしばく〜問題を惹起しつゝあるが、これに痛く神經を惱ましてゐる岡田文相は徹底的にてかつ從來日本の教育界、學界、思想界に見ざる峻烈を極むる取締案を發せんとする決意を有するに至つた即ちその內容は左の如くである

一、研究會及び讀書會は其の名稱內容の如何に關せず絕對に禁止す
二、個人としての研究も社會思想に關するものは禁止す
三、指示したる書籍、雜誌の閲讀を禁止す
四、學校外の演說は其の學術講演たると否とに關せず禁止す、教授の出席、課題に依る演說も禁止す
五、他の學校との聯合演說會も禁止す但し一學校內に於ける學術講演のみは之を許可す

右の如きものですでに同案は四月の高等師範學校長會議にても猛烈な反對あり今後開かれんとする全國高等學校長會議、高等工業學校長會議、高等農林學校長會議に文部省より命令されんとするもので正に教育界の恐怖事態と見なされてゐる

國債一人當 八十四圓
大藏省の苦心

【東京電報】我國公債の償還は年々前年度末現在の公債總額の一萬分の百十六づつを償還するものであるが、この償還額たるや新規公債の三分の一にもたらず我國公債は年々增加するのみでその利拂のため國民の負擔は益々增加する有様である、然して本年はじめの國債現在額を我國人口に割當つる時は一名當たり八十四圓一錢となりその利子は一名當たり四圓である、この重荷を輕減するには一方新規公債の發行を減額すると共に他方において減債基金を增額する必要あり目下大藏省は右につき苦心中であるがその方法としては國庫剩余金を振向くる外なきも全部を現在基金に充當せば財源計畫の成立困難となるより減債基金とならずとするも剩余金の一部にてこれに當つる外ない」と

對滿政策一變
勞農露國の セ氏來朝す

日露の甚だ懸隔にある對滿政策につき日本側の諒解を求むるため一兩日中にハルビンを發し朝鮮鐵道で東上する交通人民委員セレブリヤコフ氏は東支政策に關し左の如く語つた

予の使命は露支兩大國の商業的企業たる東支鐵道の經營上に最近惹起しつゝある問題を一掃し露支兩國の代表者をして眞正なる諒解を得せしむるにある、勞農露國は露支協定實現のために勞農政府は凡ゆる準備をなしてゐる、勞農政府は滿洲及び東支鐵道に對し毫も侵略的方針を執りたることと又は執らんとする意圖はない東支鐵道は純然たる商業的企業として露支兩國に緊密なる親睦關係を結ぶ様となり、東支、烏蘇里並に南滿の三鐵道は各々企業遂行上融合一致して活動すべきものでこの三鐵道代表者は各鐵道の利害並に諸問題を公平に研究し、輸送貨物の協定を圖り共產北滿の一般的用語を見出さねばならぬ勞農政府は日支と共に日露支の投資增殖に平和の生活を培ふべく努力してゐると

通商代表資格
意見略一致す

【東京電報】コツプ大使は六日午後幣原外相と會見し通商代表の資格問題につき協定案を示し商議したが兩者の意見はほゞ一致した模樣である

仕事は多く 財源は少い
十六年度豫算も 依然緊縮の方針

【東京電報】十四年度以來緊縮方針で豫算編成をなし來たつた現內閣は十六年度豫算を如何なる方針で編成するかは極めて重大視されて居るが、濱口藏相の決意によれば十六年度豫算編成の方針は依然緊縮にあり即ち、緊急やむを得ざる新規事業費のみを計上すること一般會計の豫算は七月末までに主計局に提出すること、各特別會計豫算は八月末までに主計局に提出の事にあり、然し十六年度は海軍の補助艦問題、義務教育費增額、北海道拓殖計畫案及び各省の下級官吏待遇改善等の解決をなす必要あり豫算編成も頗る困難を極むるものとみられてゐる、十六年度豫算編成上の財源は十三年度迄に生じた剩餘金中自由財源たる二千萬圓、と十四年度豫算施行上生ずべき剩餘金一億五千萬圓其他の少額に過ぎぬ

左傾分子の驅逐を圖る
王衛戍司令の意氣込み

【北京六日發電】衛戍總司令王懷慶はさきに共產黨員を死刑に處すべしとの布告をなし左傾派を戰慄せしめたが最近國民黨左傾分子および共產黨員が勞農大使館內又は公使館區域に集まり何事か劃策中なるを探知し密偵を放つてその動靜をさぐりかゝる危險分子を驅逐しようと嚴重な搜査に着手しすでに學生總會國民黨關係各團體はことごとく搜査を受けるに至つた

政府が承諾すまい
拓殖務省案

【東京電報】憲政會では拓殖務省の設置について政府に交渉する形勢になつたがこれにつき政府の一部では拓殖務省を設ける計畫は農林省の獨立の場合と同樣これによつて拓殖事業の發展人口問題の解決に資しやうといふのであるがこれには大豫算を要ししたがつて財政困難なる今日においては政府としても容易に承諾し難いといつてゐる

新府廳舍
十月中に落成

目下竣工中の太平町の京城府新廳舍はこの十月いよ〜落成し内部の裝飾設備も全部完成して十月廿日に舊廳舍から移轉することになつてゐる、電車は多分この秋から着工するはずで太平町線の竣工開通期は明春の豫定である

吳佩孚は上京せぬ
張作霖との會見は延期

【北京六日發電】張作霖は時局解

親切第一 研究社 獨學者本位
英語通信講座
内容見本請求者に 獨學案内無料贈呈
英語を知らずして現代に何が出來るか!? 躊躇無用、本講座で試みに一箇月勉強し給へ。忽ち強き自信が湧く、自由の天地が眼前に展開する、本講座の親切第一主義は内容見本請求者に專檢・高資・實檢受驗案内を無料贈呈し獨學者の登龍門たらしめるにても知れる。即刻御申込あれ!!
東京市麴町區富士見町六 研究社通信學部
◇本講座會員には洩れ無く別冊五大附錄を贈呈す◇

寫眞機械材料
【目錄進呈】
釜山本町二丁目
岩瀨寫眞機店
電話七五五番 振替七八八番

野外用・家庭用
宮武
輕便寢台
テント
大阪安治川二丁目
宮武テント商行

慢性胃腸病に
デブスー氏錠
今晩のんで明朝の容体に御注意
各地知名藥店にあり

★名刺
名刺は各地印刷所にあり 指定御愛用乞ふ
製造元

本店 京城
支店出張所 内地 東京、大阪、大阪西區、神戸 朝鮮 釜山、大邱、仁川、平壤、鎮南浦、元山、群山、木浦、清津、會寧
滿洲 大連、旅順、營口、遼陽、奉天、奉天新市街、長春、安東縣、開原、鐵嶺
支那 上海、青島、天津
露領 浦潮斯德
米國 紐育
右ノ外倫敦、巴里其他内外國要ノ地ニ取引先有之候
朝鮮銀行
總裁 鈴木嶋吉

毛皮 なめし、洗濯、なめし替
梅雨季カラ夏季ニハ大切ナル毛皮ニ虫ガ附イタリ傷ミマシテ脫毛致シマスカラ、此ノ際ニ洗濯カなめし替ヲ御勸メ致シマス
朝鮮仁川府海岸町
靴革類製造元 仁川製革所

坊やの好物 〃お馬にキャラメル〃
これだけあれば 坊やは いつも御機嫌で ござる
森永 ミルクキャラメル
一個五錢 十錢
ニセモノあり森永に御注意
553

美味 滋養 葡萄酒
赤玉ポートワイン
玉の肌――紅の唇――日々に一杯の赤玉を飲んで 初めて此若々しさを持續し得べし げに美と健とを象徴するは 葡萄酒赤玉と――玉の肌――紅の唇
591

京城日報　新らしき專制權力　英國の總罷業

一

英國の革命的總罷業について首相ボールドウイン氏は悲痛なる演說を試みて、勞働組合の容易ならぬ企てが行はれたといひ、それが立憲政府の外に今一つの政府が存在するやうな態度を示したことを指摘し「余はかくの如き專制的なる權力がロンドンにおける少數のものゝ手に歸するに先だち、全國の勞働者に對してあらかじめ充分なる相談が行はれたとは到底信じられぬ。問題はすでに單なる勞賃の高低でなく、我憲法そのものが脅かされてゐる」云々と大膽なる勞働組合の攻擊をやつた。

二

勞働組合の專制といふことは、英國首相によつて初めて氣づかれた事實ではない。たゞ首相が總同盟罷業の命令を以て立憲政府以外の政府的權力が存在してゐることを指摘したのは、可なり英國人民を驚かしたであらう。殊に今回の總同盟罷業は、議會政治といふものが如何に無力なものであるかを暴露したといつてもよい。四百萬勞働者の直接行動に對して議會はこれを統御する力なく、政府の盡し得る最大限度は、その當然來るべきわざはひを出來るだけ少くしようといふことに止まつてゐる。即ち四百萬勞働者に取りては、勞働組合といふ『政府以外の政府』の權威が一層燦々として輝いてゐるのである。

三

四百萬人の勞働者は、無論形式上には專制權力に服從されてゐるのではない。現に罷業についての投票も行はれた。然も英首相のいつたやうに全國の勞働者はロンドンにおける少數幹部、指圖に從つて羊の如く專制に絕對服從を表してゐるのである。資本主義に反對するものは、資本主義組織の下における表面上の自由平等は實質上の不自由不平等に外ならぬ。即ち契約の自由といふことは、少數資本家にこそ利益であるが、多數勞働者に取りては偏へに餓ゆる自由に外ならぬといふ。然もさういふ反資本主義的色彩を帶びてゐる英國の勞働組合は、表面上各組合員の自由意思によつて組織されてゐるやうに見えるが、實質的には組合の實權は少數首領の手に歸し、專制主義的色彩を帶びた專制が行はれてゐる。即ち四百萬の勞働者は、今やいはゆる『餓ゆる自由』を選びつゝあるではないか。

四

しかしながら勞働組合の實際が專制的權力を基調としてゐることが、何も直ち議會政治を否定せしめるものではなく、只形式は色々變化するが少數の人間が多數の人間を支配する實體は依然として永久に存在することをわれ等は感ずるまでゝある。しかも形式の變る際に、從來の形式を利益とし、便宜とするものは、新らしき形式を否認し、從來の形式によつて不利を被り、不便を感じてゐるものは新らしき形式を謳歌する。その間に不滿をいだくものが多くなれば必然に支配形式の變化は來らざるを得ぬ。英國の炭坑爭議は、この紛糾支配形式の爭鬪戰である。

（訂正）昨紙本欄に炭坑所有を國有し坑口に區間所を設けて「坑內」に發電しとありしは「全國」に發電しの誤りにつき訂正す。

委員會を設けて 大々的に應援す
日本勞働總同盟で
各組合から基金を募集する

【東京電話】日本勞働總同盟では六日午後三時半から芝區總同盟本部に緊急役員會を開き、鈴木會長その他、理事出席し、英國の總罷業に對する應援およびアムステルダム第二インターナショナルからの來電について協議するところがあつたが、右に對し七日午前日本總同盟は英友の總罷業に對し極力精神的應援と、物質的の援助をする旨の電報を發すると共に關東、關西兩同盟會、日本坑夫聯合會その他所屬の各組合から應援基金を募集することとなり、一方總罷業應援委員會をも設置することゝなり鈴木文治氏が委員長となつた

倫敦で立往生
諏訪丸と伏見丸
荷揚も積荷もできず 給炭の途も絕えた

【東京電話】日本郵船會社着電によれば英國における同盟罷業の情勢は大した變化もないが、先月五日よりロンドンに繫留してゐた、同社の箱根丸は荷物積載中罷業に遭遇し多少の支障を來したが不完全ながら五月三日までに積載を完了し五日出帆しテームス河口のレブデントに碇泊し船客を乘船せしめたので八日復航の途につくことゝなつた、又先月十九日ロンドン着の諏訪丸は荷あげは完全に終つたが積荷全く不能となり、五月三日ロンドン着の伏見丸は荷あげ積荷共に不能に陷り兩船は目下繫船のやむなきに至り、給炭の途も絕へ全く困難狀態にあるために罷業解決如何によつては豫定期日は

政府機關紙以外の 新聞は僅か二つ
タイムスは縮小版

【ボルドウ無電六日發】ロンドンでは今三つの新聞が辛く發行せられてゐる、一つは警察の許可のもとに六日第一號を發行したデイリーヘラルドで、第二はロンドンタイムスの縮小版で、第三は政府の機關新聞ブリチッシュガゼットの第二號である

カナダでも 罷業團援助

【ナウエン六日發無電】モントリアル特報によればカナダ勞働組合は本國罷業者に對し經濟上の援助を申出た

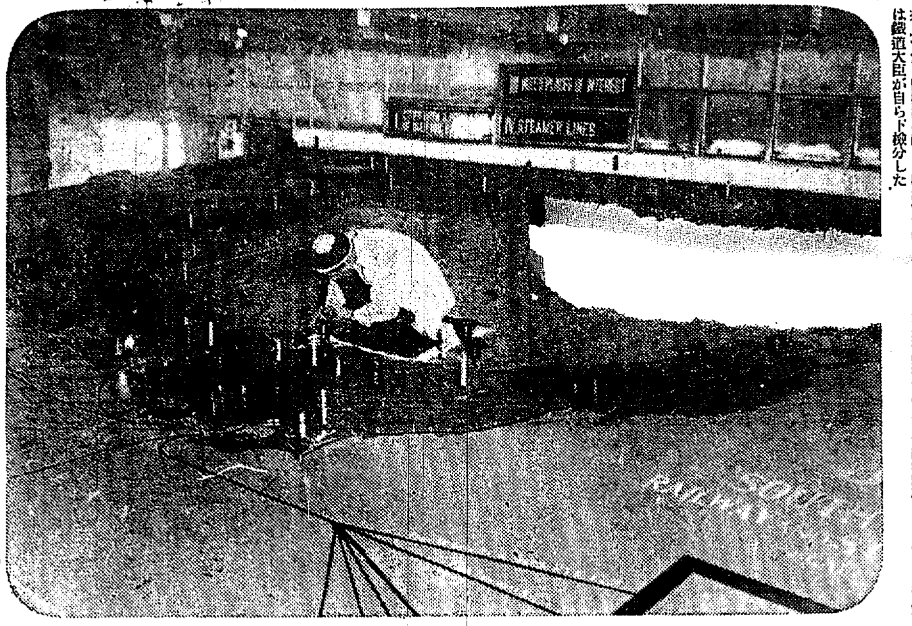

萬國博へ出品する日本の模型 鐵道省、商工省、朝鮮及臺灣、鐵道局、滿鐵、郵船、商船等の出品協會から萬國博へ我國代表的出品物として陳列さるゝ日本全國地形模型が出來上つた、同模型は四ケ月に渡つて多數の技師が晝夜兼行で仕上げた細密精巧なものである明六日は鐵道大臣が自ら下檢分した

通信從業員 罷業參加を畫策す

【ナウエン六日發無電】ロンドンの郵便電信從業員も目下總ストライキに參加を畫策して居る

飛行料金 十割騰貴
暴利取締の効果もなく

【ナウエン六日發無電】英國政府が暴利を禁じて居るにも拘らず英國における飛行料金は往々激增し大陸より英國に來る料金は二割高、英國より大陸へは實に十割高となつてゐる

食糧品輸出を禁ず
意地惡の露國

【ナウエン六日發無電】リガ特報によれば勞農露國政府は食糧品特にバタ鷄卵等を英國に輸出する事を禁止した

石炭引渡は最高價格で

【ベルファスト六日發電】アイルランド總督府は英國の罷業に關し布告を發し北部アイルランドにおいて緊急的時局存在すと斷定し政府は石炭の引渡しは規定せられた最高價格に於てすべしと發表した

國葬の順序
擇日官の手で定めらる

故李王殿下の國葬儀の順序は擇日官によつて左の如く決定した

△金谷裕陵にて

五月十一日午後六時 作變家＝上家根を作る
隨時開金井 壙穴（墓穴）を作る
廿九日午前八時 外梓宮陪進 壙穴に御靈柩の外箱を持つて來る
卅一日午前十時 下外梓宮 御靈柩の外箱を壙穴に入れる

△昌德宮宣政殿

六月九日午前八時 啓攢宮 殯宮の扉を開き奉る
十日午前八時 發靷 御靈柩が出發する

△大漢門到着後

成殯 金谷裕陵に新設された神殿に入る
十一日午後四時 山陵啓殯宮 山陵の殯殿を開く
同日午後十時 下玄宮 靈柩を地中に入れ奉る

△裕陵遷奉順序

十六日正午 告後土祭 山神に移奉を告げる
先告事由祭 裕陵先妃閔氏の靈に報告する
十八日午後六時 作變家
廿一日午前八時 啓舊陵 裕陵のお墓を掘る
廿六日午前六時 梓宮奉出 棺を取り出だす
成殯梓宮（靈柩）を殯殿に納める
六月三日午後四時 啓攢宮
四日午前六時 發靷

△金谷で舉行さるゝ祭典

十一日作變家 隨時開金井
廿七日外梓宮陪進
廿八日下外梓宮
六月四日隨時成殯啓攢宮
五日下玄宮

JODK
電波のやうに 普及するラヂオ熱
京城放送局のプランが出來上つた

京城放送局から放送に關する一切の工事設計を頼まれた遞信局では一月前より試驗電波の發射を命じ同氏は六日夜歸任した、新放送局の大體のプランや內地のラヂオ界のあたらしい所をもたらしたがいはく

內地のラヂオファンは每日素晴らしい勢で增加してゐるに驚く東京が現在聽取者十九萬大阪が七萬、名古屋が三萬餘であり目下一日東京は千三百名の出願が受附られてゐるに對し大阪名古屋は平均百人位である、そうして東京あたりの六七割は鑛石檢波器を用ひた

◇…手製 のものであつて十分目的が達せられ、高價のものを使つてゐるものは僅かである、京城の試驗放送の現在は全鮮を通じて聽取者一千百五十名で其中に京城のみの聽取者（無料）八百名、內地の放送局と契約した三百五十名の有料のものがあるだけで昨今李王殿下薨去に就つて謹愼し放送は天氣豫報とニュースのみに止めてゐるので申込者も減少してゐたが、それでも三月末から見ると倍以上に達した放送局が出來たら[illegible]J、O、D、K[illegible]私の方に依頼して來たが、大體の

◇…設計 によりますと[illegible]力室、送信室、[illegible]の四室に分け[illegible]にする設計であ[illegible]英國マルコニー會社製ャユー[illegible]六キロ放送機で約これのみに[illegible]萬五千圓で既に仁川に到着し[illegible]放送局は近く入札をして着手[illegible]は高サ百五十尺の鐵塔二基を作るがであらう、京城放送局の波長はまだ遞信省から指定がないが東京が三七五メートル、大阪三八五、名古屋三五〇、大邱三九〇であるから決定してゐないが東京が三七らこれ以外の波長を指定されるであらうと

免許漁場の 保護區域を廣く
改正された漁業規則
總督府水產課秋山技師談

六日附府令第四十二號を以て朝鮮の漁業取締規則の改正を見たが改正の主なる點は免許漁場の保護區域に關する全部であつてこれは朝鮮として多年の懸案であり、此の改正に着手して以來既に約一ケ年を經過したが、今回漸く其の解決を見た譯であるが此の改正の要點に就き水產課秋山技師は語る

今回漁業取締規則中改正せられるおもなる點は

免許漁場 の保護區域に關する全部の改正であつてこれは漁撈を敷設し自然に魚群を陷穽せしめて捕獲する方法即ち漁具を一定の水面に設置するから定置漁業といはれて居るが、これによつて朝鮮では約一千萬圓の漁獲を擧げて居るのである。この方法によつて漁業に從事するものは免許により一定の水面を占用し、他人を排斥して從事しうる權利があるが然し又一面から見れば魚群の移動に伴ひ自由に漁具を運搬使用することは免許の本旨からも又漁具の性質からも不可能であるので、結局魚が來なければ漁はないといふことになる。その目的とする魚類が定置したる漁具に入つて漁獲をするといふ事を

最大要件 としては魚の來る道、いはゆる魚道に當たるその漁具の前面がなるべく廣い區域を要するのは當然であるが、それは地形によつて千差萬別であるので、或る一定の標準を定めてその距離內においては目的物を同じふする漁業を禁じて定置漁業の經營を保護して居るので、この一定の區域を保護區域と稱して居るゆゑんであるが、朝鮮においては從來この保護區域なるものが狹いので定置漁業は徒らに多數の漁具を設置したからといつて澤山の漁獲を擧げうるといふ譯ではなく、沿岸に櫛の如く網が建つてをれば魚は自然近寄らぬ結果となるので魚群の來游に適當なる漁具の配列を要するのである。そのため數ケ所に設置したる漁具は一方を成立せしむるためには他方が犧牲せねばならぬものもある。要するに免許漁業の經營に當たる部分の妨害を除くを目的とし

堅實なる 漁業の經營を期待したるもので、朝鮮の免許漁業の實況より保護區域を適當に改正するの必要を生じつゝあつたので大體において從來の保護區域よりその距離を增したるもの多く實際の運用に適するやう相當餘地の整理を行つたものであると。

顏惠慶の 復職準備
辭職後の攝行 總理は李景林

【北京七日發電】顏惠慶內閣の復職に際し[illegible]總理を任命して即[illegible]各方[illegible]折衷使法は各方面となり顏氏は昨夜張學良、齊燮元、[illegible]して閣員問題を[illegible]開始したが一兩日中に實現するであらうが李景林は總長として又顏惠慶內閣の辭職後攝行總理たるべくほゞ決定してゐる

佛國に敗けるなと 國際航空界へ
獨逸が愈よ乘出す
制限が寬かになるので

【パリー六日發電】聯合國大使會議はドイツ、フランス間の航空協定を起草中であつたが本日これを完成したと報ぜられる、從來の規定ではドイツは軍用飛行機を有することを許されざるのみならず商業およびスポートの飛行機についてもその大きさ馬力數等において制限を受けてゐたが、本協定でフランス商業およびスポート飛行機に關する制限を緩くすることに同意した、一方においてドイツはフランスの商業飛行機をしてドイツ領土の上を飛ぶことを許すに至つた以上の結果として舊ドイツ帝國の世界的鐵道網政策はドイツ共和國に於いて航空路網政策として實現するに至つた、ドイツは第一にこの七月からベルリン、マドリッド間の航空路を開設の筈で巨大な金屬機を以つてこの航空路を更に南米に延長する豫定である、第二はベルリンから印度洋に到る航空路計畫であるこれは英吉利、露西亞の援助を受ける話が決つてゐると傳へられてゐる、即ち昔時の三ビー鐵道（ベルリン、ビザンチン、バグダッド）夢想を航空路で實現せんとしてゐる、第三はベルリンから極東に至る航空路開設であつて之は日本、ロシヤ、ドイツの三ケ國の協同資本の會社に依つて經營し短時日の歐亞連絡を實現する事となるであらう、ベルリン諸新聞は右新協定を歡呼して迎へ獨逸が商業飛行機に於いて爾後フランスと同等の地步に立ち得ることを祝してゐる

國民軍の制度 七軍に改正
總司令は張之江

【北京特電】國民軍は七軍制に改正したが一軍は二師で總司令張之江、第一軍長鹿鍾麟、第二軍長宋哲元、第三軍長李鳴鐘、第四軍長[illegible]、第五軍長[illegible]、第六軍長（不明）第七軍長劉郁芬である

考古學的研究の 打合せに渡日
北京大學教授等が
濱田京大教授の斡旋で

【北京特電】北京大學教授馬衡、沈兼士、北京歷史博物館長の[illegible]の三氏は考古學的研究打合せのため京都帝國大學の濱田教授の斡旋の結果近く渡日に決定した（七日發）

花柳の巷に 盛んに出入
フシダラな 奉直巨頭連

【北京七日發電】在京中の張學良、張宗昌、褚玉璞等は連日連夜芝居見物、宴會の名の許に會合し夜半より翌朝七、八時にかけて花柳の巷に長夜の宴を張つてゐるが七日朝司令部を訪問すると張宗昌等は午前八時に寢につき午後三時頃ならでは起床せぬと說明してゐる

しなば茶

釜山の實踐女學校主三島一平君が人を殺した▲たとへ故意に解釋して誤つて死に至らしめたとしても尊い人間の生命を一つ斷つたには相違ない▲三島君といへば必ず赤いシャツをきて、フケだらけの白髮頭で、赤ら顏の大男であつたことを思ひ出すと共に、一見人並より大分變つた男だといふ感じを誰にでも持たせた男であつた▲然し教育家としてその夫人は世に立派な人格者であることは世間周知の事實であり、學務當局においても又非常な好意を以て色々の世話をしてをつたものだ▲折も折三島君の殺人事件は學校にとつて決していゝ影響をもたらさぬのみならず、三島君一人の殺人事件は多くの女學生にどんな感じを與へたであらうか▲とにかく當局は別としてこの事件をどう解決するものか知らぬが、人心を驚かして我る事件としてこんな事件は最近珍しい▲俯れ生徒にいはせたらそんな事件は學校の先生に尋ねて見なければわかりませんといふだらう。

人事消息

▲本山彥一氏（大阪每日新聞社長）十一日入城數日滯在の上平壤並に國境方面視察の筈
▲武井忠南內務部長▲山田警察官講習所長、新任挨拶の爲七日本社訪問
▲野口遵氏（朝鮮水電重役）八日入城朝鮮ホテルへ
▲阿部充家氏 七日朝釜山上陸十日朝入城の筈

辭令【東京電話】

京都帝大助教授 今西龍
任京城帝大教授兼京都帝大教授（三等）
任朝鮮社會主事（五等待遇） 佐藤直江
休職朝鮮總督府遞信局參事 岩崎賢太郎
依願免本官
領事 宇佐見六郎
支那國治外法權に關する委員會帝國委員隨員を命ず

婦人賣買の[illegible]

【東京電報】政府は國際聯盟の婦人[illegible]女賣買規定において廿一歲以下の[illegible]

外交官

【東京電報】目下ドイツ、イタリー、ブラジル三大使の[illegible]ブラジル[illegible]命ぜられるで[illegible]

銀行の窓で[illegible]

【東京電報】六日正午神田鍛冶町第十[illegible]銀行本店に背廣服の青年來り[illegible]五千圓を預金するから[illegible]突然ピストルを出納係淺[illegible]

京日案內

外交員大募集　遠近どこでも出來る　經驗を要せず無資本で出來る　熱心の方月收百圓以上　損失なし　三ケ月以上　市町村在住の副業に最も好適　各郡都町村　有利な仕事　伊勢町三八　青木商店

小店員入用　內地人十七八歲より二十歲迄保證人を要す　京城本町二丁目一七　東洋屋

女中至急入用　御希望の方は御來談ありたし　京城南大門通上　芙蓉旅館

任宅　地七八十坪に分割賣　土地三番地京城府大貿物[illegible]

電話讓り受けたし（呼番の好きもの）明治町壹丁目五十九番地　岸商店

賣地　金剛山溫井里宅地七十余坪溫泉前山附近　四十坪外三ケ所格安放賣　金剛山溫井里　佳一夫旅館

犬馬　牛猫治療入院　京城明治町壹丁目九九　小川家畜病院

姓名判斷　生兒の命名　本能成功秘訣　京城元町一ノ一　大日本姓名學會

公債　及債券高價買入　京城黃金町　[illegible]

恩給　年金扶助料三年以上　京城府龍山練兵町停車所前　[illegible]

恩給　四ケ年迄低利にて　[illegible]

古本　誠實買入御報參上　京城本町一丁目　文光堂書店

古本　高價買入　京城本町　[illegible]

ラヂオは日獨　良い品を安く差し上げます　京城明治町交番前　日獨洋行

銃修　理多年の經驗に依り　京城明治町　[illegible]銃砲店

引越　荷造運搬引越運送人夫賃付家族無料紹介　[illegible]

御不用の古本買ます　京城本町一丁目　一誠堂書店

女中入用　但し內地人　案內係迄

貸家　水道瓦斯電燈附　[illegible]

牛乳　御注文次第配達します　京城東小門外　平山牧場

婦人　洋服部　明治町二ノ六　[illegible]

社員　男女を問ず年齡廿歲迄　[illegible]

ほね　つぎ　もみ　柔術道場

家庭工業　收益確實　生活安定　彌生製作所

小兒科內科　小林病院　京城府旭町一丁目　院長醫學士小林千壽

東畜印　合理的完全配合餌　東洋畜產興業株式會社　京城府黃金町三丁目

育雛成功ノ鍵

新學期…御洋服　お爲めに好い型の新しい子供服、通學服　御贈答には商品券　ニュースタイルの指導者　太田屋洋服店　平壤大和町

ラヂオはクロスレー　最高の能率は世界を征服す　三球で六球に働く　○機能優秀 ○操作簡單 ○經費僅少 ○堅牢 ○廉價　朝鮮總代理店　京城明治町一ノ五四　合資會社日獨洋行

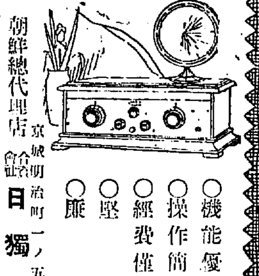

官費生募集　電信電話ノ工務ニ從事スベキ工務傳習生募集ス　朝鮮遞信局遞信吏員養成所

小學程度でも能くわかる　文學講習錄　地方青少年諸君の好職業　新學期開講　東洋文藝通信學校　東京小石川

…備擴…
殖民地に限って…… 府が近く手續きとる

…省では殖民地に限りこの除外例を撤廢すべく首相および內相の決裁を得てその手續きをとることにな…

異動 三大使の缺員を埋める

…の如く獨國大使はドイツに赴任し…有吉（瑞西）永井（スエーデン）の二公使が大使に昇格して伊太利…合傳之が昇格任命せられ又オース…公使に任命せらるゝなどの事である

ピストルを突つけ 出納係を驚かして

…つてくれと交渉し金と印鑑は友人が持參するとて控へ室に待つてゐたが午後三時に至り客の絕ゆるを…尺余の針金のカギで十圓紙幣二束二千圓を素早くひつかけ逃走したが折柄通りかゝつた巡査は直に捕縛したが金は無事であつた

京城藝妓と顏合せ　常磐津三保の松（右芳奴さんと蔦枝孃）

「こんく狐」と「からくり」の大合唱
音樂と舞踊の夕に中山氏から 聽衆へお土產の歌

『てる〳〵坊主』や『あの町この町』の童謠は昨秋の公演會で中山晉平氏からみつしり仕込まれたものだつたがその夜のたのしかつた味はひはなか〳〵に忘れられない、大衆本位の趣味といはふか、更に和氣あい〳〵たる情緒は求めやうとしてもなか〳〵得られるものでなく中山晉平氏ならではできない藝當であることも人々のよく承知してゐる所だらう、今回は更に中山氏作曲の童謠野口雨情氏歌『からくり』と野口雨情氏歌『こんく狐』『霧の月』の三つを觀衆に唄はせることになつてゐる三つとも非常に面白くそして覺えやすい唄だからきつと大もてにもてはやされることだらう、その歌詞を便宜上左に掲げて置く

からくり

見せものごやの小父さんは
聲つばい聲をはりあげて
トンと落したからくりは　昔や東
海道箸のぼり
おかごで　お供で　ホイの　ホイの
ホイ
見せものごやの小父さんも
聲つばい聲をはりあげて
トンとお次ぎのからくりは
お江戶日本橋や七つ立ち
行列そろへてホイのホイのホイ

こんく狐

一、急ぎやれ〳〵この道は
こんく狐の出る道ぢや出る道ぢや
さアさ急いで通りやんせ。
おゝこわこわや、狐はこわや、
こんく狐が出りやこわや
二、急ぎやれ〳〵この藪は
日くれりや狐の出る藪ぢや、出る藪ぢや
さアさ日くれぢやいそぎやんせ
おゝこわ〳〵や狐はこわや
こんく狐が出りやこわや
三、急ぎやれ〳〵この路は
雨夜に狐の出る路ぢや出る路ぢや、
さアさいそいで渡りやんせ
おゝこわ〳〵や、雨夜はこわや
こんく狐が出りやこわや。

春の月

紅屋で娘のいふことにや（サノ）
いふことにや
春のお月さまうすぐもり（トサイノ）うすぐもりイ
お顏に薄紅つけたとさ（サノ）
つけたとさ
わたしも薄紅つけよかな（トサイサイ）つけよかな

靜枝女史大滿足 たしかな地に
きのふホテルで一行と 京城藝妓の地合せ

地がたしかで腕が達者だと靜枝女史が折紙をつけて公演ごとにたよりにしてゐる京城券番の藝妓と一行の顏合せ、つゞいて地合せが朝鮮ホテルのホールで行はれた、七日の正午からお馴じみの一行と京城の奇麗な連中とが合併でまづ靜枝女史の踊り『山姥』と『青海波』に地の長唄と清元を藝妓連中が演の稽古をする、靜枝女史が似からうるだけ地もたしかで

踊りも

唄もしつくりと呼吸が合ふ、憎いほど達者の靜枝さんが氣持ちよく踊りおさめると つゞいて蔦枝、芳枝二孃の『三保の松』があり、それから例の民謠おどりの稽古に移る、中山氏のピアノの旋律はいつでも溶けこむやうな情調を流して、それに佐藤千夜子さんが洗錬されたソプラノで『霧の月』とカラクリ』の二曲を

一座が

合唱する手ほどきからすつかりのみこんで自由に唄へるまでに十五分間、それをステージでは又若手の藝妓連が藤間靜枝さんの手振で熱心に踊りのお浚へをする、三四十分で唄も踊りも物のみごとにいたにつくのだからさすがに藝道だけの事はある、靜枝さんも甚く大滿足、專門家の中山晉平氏や佐藤千夜子孃は全國各地の巡演の際の地合せと比べてお世辭ではなく眞劍になつて京城藝妓の腕の好いのを褒めてゐた

交驩が

交歡されて顏合せの幕をとぢた。八日晩から京城でいよ〳〵皆さんにお目にかける（寫眞はホテルの靜枝女史）

今八日 午後六時半京劇で開演
藤間靜枝女史一行 音樂と舞踊の會

演奏番組

第一部
一、琴曲舞踊（六段の曲）藤間靜枝、內田ゆう子、秋本蔦枝、濱口芳枝
二、童謠舞踊（鶯の夢）內田ゆう子、濱口芳枝
三、琴曲舞踊（紅さうび小林愛雄歌宮城道雄曲）藤間靜枝
四、尺八獨奏（アテネの宵吉田晴風曲）吉田晴風
五、童謠舞踊（兎のダンス野口雨情歌中山晉平曲）內田ゆう子、內田きん子、濱口芳枝
六、箏曲舞踊千鳥（吉澤檢校曲）內田きん子、內田ゆう子、秋本蔦枝、濱口芳枝
七、三絃舞踊（秋島、青海波、常磐津第一日念元第二日）藤間靜枝 唄、三絃、囃子、京城本券番藝妓出演
第二部
八、獨唱（出船の歌時雨音羽歌、中山晉平曲）佐藤千夜子
九、琴曲舞踊（櫻變奏曲宮城道雄曲）藤間靜枝、內田きん子、內田ゆう子、秋本蔦枝、濱口芳枝
十、童、民謠舞踊（イからくり野口雨情歌、中山晉平曲）（ロ紅屋の娘野口雨情歌、中山晉平曲）內田ゆう子、內田きん子、濱口芳枝。
十一、童謠舞踊（雨降りお月野口雨情歌、中山晉平曲）藤間靜枝
十二、三絃舞踊四季山姥（長唄兩日）藤間靜枝唄、三味囃子京城本券番藝妓出演
十三、尺八獨奏（イ）かもめ（ロ）春のをとづれ（吉田晴風曲）吉田晴風
十四、組曲舞踊おん京々橋（小寺融吉編）藤間靜枝、內田きん子、內田ゆう子、秋本蔦枝、濱口芳枝

本券番出演藝妓順目

八日
▲青海波（清元）唄（太郎、秀治、梅吉、久子）三味（百太、小雪、三助）
▲長壽山姥（長唄）唄（その丸、桃太郎、秀治、小染）三味（百太、芳奴、三助、小雪）（菊千代、久松大、桃葉太、一若）

九日
▲三保の松（常磐津）唄（梅吉、久子、多美彌、太郎）
▲長壽山姥（長唄）三味（百太、小雪、芳奴）（八日に同じ）

尺八の曲目の解說

プログラム中吉田晴風氏の尺八演奏曲目の解說を左に紹介します
△かもめ（吉田晴風作曲）…眺べ、鳥の聲を取入れ靜寂の海を象徴に瞰る藝術の心持ちを現した曲です
△春のおとづれ（宮城道雄作曲）春に先だち小鳥のなく聲からヒントを取つて春らしい明るい氣持ちをした曲です
さくら變奏曲（宮城道雄作曲）箏曲さくらの手をいろ〳〵にかへて作曲したものです
千鳥の曲（吉澤檢校作曲）箏曲中の代表的の名曲であるこの曲にはじめて藤間女史が舞踊を振つけ新趣味を出したものです

學童作品展

京城府教育會では來る五月十三日より南山町總督府舊廳舍で府內各校學童成績品展覽會を開催することになり小學校普通學校長委員となり道學務、總督府學務課後援の下に着々準備を進めてゐるが出陳物は學童作品圖表手工品等である

國葬の終る迄 昌德宮で御學習
鳥居坂御用邸から 中川御用掛を呼び

目下昌德宮大造殿興福軒において御生母純獻貴妃さまと御起居になり、ひたすら亡き李王殿下の御冥福をお祈りになつてゐられる德惠姫は目下日出學校女學部高等科一年（満十四年）に御在學、日之出御在學中少しも外國語をお修學にならなかつたのでフランス語の御課程が他より少し遲れさせられてをり、宮內でも姫さまの長き御休學については側近者はお案じ申上げてゐるが、皇族令によるも御學習の方は御服喪中も御出校になり、祭典の場合のみ御參拜になるのを常として居るので李王職では國葬執行までの間、東京鳥居坂の御用邸より中川御用係を呼び昌德宮において御學習申上げ國葬終了後適當な時期に東上遊ばされる模様である。國葬終了後の御東上について李朝親族の一部には多少の異論もあるらしいが篠田次官は『御本人將來のために一日も疎かにできぬ問題であるからできうる限り一日も早く御就學になるやうに計らひたい』といつてゐる

國葬事務室 準備成る 委員七日總督府へ

大喪に際した國葬委員は七日午前十時一同總督府に參り總督總監に面會した、國葬事務所は總督府舊廳舍內三階大會議室に決定し同室內の手入れや、官舍の取付を行つてゐるが、委員は八日から連日登廳して國葬事務を取扱ひ東京の宮相官邸內國葬事務局とも連絡をとつて、事務の進捗をはかるはず

京都館倒る

京城府內建築中の朝鮮旅館京都館の平屋で約六十坪のトタン葺が七日午後一時頃風のために倒潰したが負傷者はなかつた

學制完成の大祝賀會を開く
今年は教育令發布廿周年 城大も開校したから

朝鮮教育界は去る明治卅九年朝鮮教育令が施かれて滿廿周年に相當し殊に本年は半島文化の淵源たる京城大學も完成し上は大學より下は小學に至るまで教育施設としての總てが具備した大いに紀念すべき年なので朝鮮教育會では五月中旬朝鮮四回總會を開催すると同時に學制完成紀念の大祝賀會を開催すべく準備を進めてゐたが李王殿下薨去のため無期延期となつたが右につき平井學務課長はかたる『國葬でも濟んだら第四回總會を開催し各道支部評議員會の意向により學制完成祝賀會の具體案を作成したいと思つてゐる』

大邱看護長 恩賜品拜受 陸軍經理學校卒業式で

【東京電報】陸軍經理學校においては七日第四期高等科學生および同第八期學生の卒業證書授與式を舉行したが普通科學生卒業者の大邱衞戍病院陸軍一等看護長林勇男は恩賜品を拜受した

悲しみ特に深き四人の尚宮
李王殿下のお亡れの時から死の間際までお側に奉仕した尚宮上の中央は金忠淵下は千一清尚宮

司直の手は更に伸びる？
例の松島遊廓事件で 大田黑檢事長の活動

【東京電報】松島遊廓事件で上京中の大田黑大阪控訴院檢事長は去る五日合議が終つてからもなほ居殘つてさきに歸阪した金山檢事正と電報を往復し何事か打合せてゐたが七日は早朝小山檢事總長を訪ひ長時間會見したる後、正午更に吉益檢事正を訪ひ密議を凝らしてゐる同檢事長は七日夜七時廿分の東京驛發列車で歸阪したが同檢事長の歸阪後は更に大阪檢事局の活動を見るだらうといはれてゐる

二千五百の人間を燒く
京城の火葬場を移轉して近代的施設

京城府の現在の火葬場は明治四十二、三年頃に出來たものだけにいろんな支障が多く作業上にも外觀上にも改善しなければならない必要に迫られてゐるので府の森岡衞生課長は內地の金澤、松本、東京、濱松、大阪神戶等各都市の火葬場を視察することになり八日出發のはずであるが森岡技師はこの視察によつて得たる參考資料を基礎として新堂里阿峴里の兩火葬場を閉鎖して適當の場所にあたらしく火葬場をおき約廿萬圓を投じて燃料には重油を用ひ燒場を地下室に設けなるべく臭氣をたゝしめず外觀も頗る近代的に氣持ちのよいものとする使用料金も出來るだけ安値にし鮮人側でも火葬を奬勵して京城の近郊をはじめてゐる燒場をなるべくはびこらしめないやうにしたい方針だと十三年度中燒火葬總數は二千四百八十余八である

送電すれば會社の敗け
全市消燈を覺悟し 元山の皮肉な戰法

【元山特電】元山電燈料金引下問題に關する期成會の二割引下方要求交渉は會社側の拒絶により不調に終り六日夜公會堂に期成會總委員會を開催したが交渉決裂の模様を委員より報告するや場內緊張し一、現在料金の八割を至當と認むるを以てこれ以內の料金ならば供給を受くること二、各自現在需燈の二割以上を節約すること三、第一項の申合せ成立せばこの旨會社に通告し實行を期すること 第一項を決定し會社がひきつゞき送電すれば二割引を承認したることゝなるも、もし承認せざれば勿ち全市消燈しランプやローソクの町を現出するわけで料理屋、旅館遊廓は困るので全市的結束は疑問視されてゐる

阿片を忍ばせた怪しい飴廣まる
東京から續々移入され 吸飲者を喜ばす

近時阿片吸飲者の中に煙管飴又はキヤンデーと稱するものを湯にとかし或は煙管で吸飲する事が流行し初めたので本町署衞生係で調査の結果飴は東京小石川區の菓子商で製造され府內茶屋町の菓子商より販賣されたもので吸飲者の談によれば阿片同樣の效果が得られ殊に湯にとかして飲む飴は最も巧妙に造られてゐるとの事でなほ續々鮮內に移入されるらしく本町署では飴と稱して阿片の密賣を企てたものかと疑ひを抱き取りあへず京畿衞生試驗所で檢查する事となつた

大泥棒は懲役二年 七日言渡し

「計算して見ると泥棒は引合はぬから廢業する」と公判廷で陳述して笑はせた原籍大分縣下毛郡中津町字小祝當時住所不定竹俊治（二三）の竊盜事件は京城地方法院で審理中の處七日其判事より懲役二年に處する旨判決言渡しがあつた

入城した四畫人
洋畫になる景色だ……と「赤土」を讃えつゝ

鮮展審査員結城素明、南薰造、辻永、田口米舫の四氏は五日東京發打通で七日午後七時着列車で入城し、結城氏は朝鮮ホテルに南、辻、田口の三氏は巴城館に投じた結城氏は朝鮮がはじめてなので展望車に陣取つて、土赤土讃える『僕は鮮展には第一回から交渉を受けてゐるので緣故は仲々深いわけである。今朝鮮の野や山をかうして眺めてゐると同じ大陸的な歐洲の野や山とも別なものである朝鮮には非常な勢ひで洋畫が增加するといふのも無理のない話である』辻永氏は今回は南大門の製作は小部分の參考になる處をコツピーするだけであるが朝鮮神宮造營の爲に門の附近がすつかり模様がえをしたことを聞いて去年手をつけて置いたとを非常に喜んでゐた

七日夜入城した鮮展審査員（右より結城素明氏、田口米舫氏、辻永氏、南薰造氏）

參謀演習 滿鮮各地で

參謀本部荒木少將の統監する參謀演習員一行十二名は朝鮮滿洲各地で參謀演習を行ひつゝ視察をする由で日程は十一、二の兩日龍山、十四日新義州、十五、六の兩日奉天の豫定

朝鮮興業株券 二千萬圓僞造
被害全國に及ぶ 警視廳活動開始

【東京電報】最近多數共謀の上朝鮮興業株式會社その他の株券を僞造し全國にわたつて賣買されてゐる事を警視廳刑事部で探知し智能係の大活動となり六日夜から七日朝にかけ數名の共犯者を捕縛すると同時に多數の僞造券をも押收したが主犯および共犯の多數は逃走してゐるので引續き捕縛中であるが僞造額は二千萬圓におよび被害額も金額の數に上るらしく近來の大事件で警視廳も非常に緊張してゐる

紫三郎死す 市村座の若手女形

【東京電報】帝國劇場幹部俳優尾上梅幸氏の長男で若手女形として將來を嘱望されて居た、尾上紫三郎（二七）は去る二月新橋演舞場に菊五郎一門と共に出演したのを最後として風邪に罹り三月以來金澤の別莊に赴き靜養中病勢あらたまり急性肺炎にて七日午前九時遂に永眠した悲報に接した父梅幸夫妻はじめ菊五郎夫妻三郎夫妻の親族は金澤に急行した同人の妻女は柳橋の妓小初といひ藝妓で昨年結婚したものである

妓生の自殺未遂

府內茶屋町妓生金錦珠（二二）はかねて土月會の俳優李東と戀仲に陷つてゐたが家庭の不和で夫婦になれぬのを悲觀して六日夜苛性曹達を服用して自殺を圖つたが、家人に發見されて一命をとりとめた

驚く程安い　高級自動車　ハイヤー（時間貸）　タクシー（メーター附）　京城自動車　電本二七〇四

慶熙對殖銀戰 六對六で ドロンゲーム

慶熙俱樂部對殖產銀行の野球戰は七日午後五時廿分から京中グラウンドで舉行された。慶熙俱樂部は半島の覇者であり、これに對する殖銀チームは陣容を一新し強味を加へたので一般の興味を喚り兩軍が鮮かなシートノツクに移るや喝采鳴りもやまず。斯くて五時二十分球審石原、壘審須田、山縣、バツテリー慶熙土屋、橫山殖銀高橋、中村慶熙先攻で試合は開始されたが慶熙軍が一、二兩回に各一點を得殖銀二回裏で四點をむくゐ、慶熙三回に三點を加へ殖銀四回に二點を入れ、五回に慶熙軍が一點を加へて同點となり大接戰を演じて觀衆をヤンヤとならせたが七時十五分日沒のため六對六のドロンゲームとなつた。兩軍のメンバー左の如し

殖銀
田中 內木 谷村 岡 福 橋 門
神 丸 池 鈴 角 中川 高 橋 伊
遊 中 一 左 右 捕 三 投 二

打數	二打	四球	死球	安打	三打	盜壘	得點	失策
27	5	3	1	4	0	1	8	6
23	4	1	1	1	1	1	8	6

（先攻）慶熙
木 木 井 田 谷 城 山 屋 留
鈴 背 駒 前 塚 岩 原 土 日
左 投 二 一 中 右 三 遊 捕 投 左 右 三

得點 1 1 3 0 1=6
　　 0 4 0 2 0=6

備考 ▲三壘打塚谷、神田▲二壘打岩城▲試合時間一時十五分▲第三回鈴木（慶）投手に土屋左翼に代る▲第四回塚谷右翼に日置三壘に代る

主任さん〔三〕
主義者の鬼門
首に懸賞をつけられた 鐘路署の三輪警部

○……鐘路署高等主任三輪和三郎氏が活躍するを聞けば全鮮の赤や桃色連中は惡く慄然するといふ、かつて氏の首には不逞の一味の者から多額の懸賞金までかゝつてゐた事があつた、金相玉事件で敏腕をふるつて警察官の最高の名譽たる功勞章を貰つた話は餘りに人が知りすぎてゐる

○……大正八年三月一日は有名な騷擾騷ぎの當日でこの日午後一時獨立宣言書を配布したあの事件の首魁孫秉熙以下三十三名のうち廿七名が、鐘路の明月館に潛伏してゐる事をつきとめ現城東署長の秋吉部長と二人で巧に彼等を就縛して二十萬の群衆の萬歲連呼の中を警務總監部まで屆けた時には命はないものと思つてゐたそうである

○……『私の今までの仕事は氣力で目的を達成したものと思ひます僅か位人間に力を與へてくれるのはないと思ひます』と氏は語つた、氏の功名、逸話は上げれば限りがないが氏は敏腕の上に朝鮮語が堪能なのだから、鐘路署の高等主任としては眞に適材である

愛別の十字路

山中峯太郎作 細木原青起畫

【卅二】

冷熱

「それは我が我よりも、まるで没我的だわ。それに盲目的だわ。愛されなければ愛せないなんて、とても醜い方ねえ！」

濃厚なコウヒイをすゝりながら、欣子の潤みのある瞳が冷たい嘲りを、さも勝ち誇つたやうに見せた

「醜き者よ。汝は愛されて初めて愛す……かな。」

龍眼肉の一つを、口に投げこみながら、邦彦は詩でも吟ずるやうな口調でいつた。

寫眞は 旭町一 河原へ

「では、邦彦さん！あなたが若しも姉の愛をお感じになつたら、本當に婚約して下さいまして？まじめに伺はして頂戴！」

「どうも驚くな。婚約の強請か！然も高壓的に！だが、それあ勿論……！」

邦彦は悪びれなげに、言葉を切ると、欣子の顔をちらを見まもつた。

欣二郎は、ぎくりとふるへた。——何とした大膽な態度だ！生涯の大事を、かうも容易に決定しようとする。それに、邦子！たとひ明白な契ひは、まだ彼女と結ばずにゐたとはいへ、燃え輝く戀ひの瞳にこそ、二つの魂が、既にそのものになづきあつた——愛の直感と理解。それが、あの同じ職業のものの、ふべき發見によつて、一時に他の魂から、破局の泥にまみれ去つたとはいへ、——然し、今、眼の前の邦彦、幼時からの親友であるそれだけに、なほ邦彦に邦子を、——奪はれようとする、さうだ！この邦彦に嘲はれることは、また何とした寂しさだらう！と、欣二郎は突然の戦慄に、肌寒く全身を、いきなり引しめた。

「勿論、それは御承諾くださると仰しやるの？」

欣子は上から押かぶせるやうな激しい氣はひになつた。

「勿論の意味ですか？」

邦彦は平氣で、龍眼肉をまた一つ頬ばつた。

「えゝ！」

「はゝあ。勿論、勿論、——それあその時になつてみなければ、人間の感情は魔術と違ひますからね。」

邦彦は、ゆつたりと微笑した。

「——欣子さん！愉快な、あなたにも似あはない、婚約の強請なんて何とした悪劣なことをいひだしたんです！愛と器械とは違ひますよ。」と、いはぬばかりに、かれの微笑ぶりが、ありありとさう語つてゐるのだつた。

欣子は下唇を、齧けるばかりに噛みしめた。

「欣二郎君、君は今日、まるで黙から脊縮をサボつてるね。」

邦彦は一切を心得てゐるやうな圓い笑顔を、欣二郎の方に振むけた。

「いや、何、……」

初めて欣二郎が答へたそして臓のハンカチを取出すと白い額を撫ではした。

「それに今日は、ばかに元氣なネクタイを締んでゐるぢやないか。えゝどうしたんだ？」

「……」

欣二郎はまたも押黙つた。

「邦彦さん！」

裂き切るやうに欣子が聲を發した。

「何です？」

何か初めて呼びかけられたやうに、邦彦は純熟なひとみを輝かした。

「あなたのおつしやる反射の愛が本當なら、もしも、あたしが飽迄にあなたの愛を求めたら、どうなすつて？……」

かの女はあを白くなつて息をはずませた。

また欣二郎は、ぎくりとふるへた。電話室で欣子から誘惑された妖艶な肌の——肉感的なにほひが、かれの嗅覺を今も刺戟した。

「さあ、どうするか？結局、火をつけてみなければ、炎の色はわかりませんね。それとも、一瞬の閃火で、そのまゝジュッと消えてしまふか。ハゝゝゝ。」

邦彦はたくましい兩肩をゆすつて笑ふと、

「今まで無數に點火して、無數に消えてきた僕ですよ。それあ炎にもなりきれない、線香花火よりもはかないリイベばかりだつた。僕を燃えさせる程の白熱した戀戯が、まだ現れて來ないから、といふと、やはり沒我的な驕いせいかな。」

と、自嘲するかのやうに——然も生々と微笑した。

その邦彦の表情を眺めながら、今まで背みかゝつてゐた欣子の瞳に、血の氣がほのやかに浮いてきた。」

流感風邪に一番ヨクキク
特効 ピラミドン
販賣店各地藥店ニアリ
京城府龍山元町二ノ八八
本舗 Ⓗ 林藥房
電話龍山長三三二番

傘 提灯 卸小賣
(本町四電本二一五六)
富士屋

學藝界

○堀川國賀會 新刀の第一人者國賀の作品研究のため中央刀劍會、羽澤刀劍保存會、築地刀劍會、日本刀研究會後援のもとに六月六日東京丸の内生命保險協會で開く、會主は小倉惣右衛門、本阿彌光遜、出品希望者は五月三十日迄に東京麻布區森元町一ノ二七小倉惣右衛門氏方へ

◇結城素明氏(鮮展第一部審査員)七日夜入城巴城館へ。

◇南薫造氏(同第三部審査員)同上

◇辻永氏(同)同上

◇田口米舫氏(同第三部審査員)同上

◇池田義朗氏(俳人)町村長一行十五名と共に八日夜十時五十五分發北行

青麥の野へ

五月二日 金泉句會

新緑に渡る風が袂に吹く、五月のが深々と晴れつゞく頃になると豁然と展けた外外の青麥を想ふ苗代を作る半裸體の農夫を思ふ、そして高々と空一杯に鳴き戯げる雲雀の囀りを振りかぶり乍らの吟行を思ふ……五月二日……日曜日の朝天は晴れやかに雲も浮べてはゐなかつた

上りたる幟に朝の風を見し 汀幽

事故不參の裸骨氏の代りに來た小裸骨君を加へて十二名、乾きゝた町をぞろくくと集合場所たる郡廳前から歩き初めたのは正しく午前十時であつた、寧ろ暑い初夏の陽ざしは人々のセルを透して汗ばむのであつた、途中で一升瓶の幾つかゞ買はれて左利きの肩にぶら下がることゝなつた

夏めく風の渡る岐路の瓦樹 柊宵

刑務所前を過ぎると忽ち眼界は展けて、はるくくと水田が青天の下に打つゞき耕人の白衣が點々する

牛乗せて水一杯の田を鋤けり 小裸骨

道は鐵道線路に沿ふて白々と横たはつてゐるの街路樹のアカシヤの若葉にはさゆらぐ風もない、松山に蛍の嶋が鳴いてゐる下の路傍に暫らく云ひ合せたやうに腰して一里ばかり向ふ、山の麓にある金陵面を打ち眺めて句作する、酔人が妙な顔をして見て行く

豆蒔や耕人の嬰乳たれて 鶏骨

水溜りにきらくくとまいくくが泳いでゐた、底の砂に鮮やかな影を明るく曳き乍ら……その水邊には蛇が眼かさらにどくろ巻いて日向ぼつこをしてゐる

吸殻を捨て波紋や目高群 撰川

半道餘にして丹松斎堂の別墅に着く、滴る緑綠の中に圍繞されてゐる、昨年數萬圓を投じて建築したゞけあつて、新丹の絢爛こそはないがその宏壯は正しく小城郭の感を與へしむる、手入の行き届いた庭園には珍奇な花卉が爛漫たる光りを放つてゐた

山荘の窓みな開けて若葉風 古都女

『途上雑吟』十句に更らに『若葉』を課して披講の終つたのは午後一時過ぎそれから思ひくくにあたりの眺望を擅にしてまたぞろくくと山を下るのであつた

町端れの水道浄水池を案内されて見物する、此の高丘は北金泉の殆んどが眼中に收められるそして町の屋根の間からは五月鯉が泳ぎ流れてゐる

松林にありし陽雉や若楓 砂村

吟行は何時ながら愉快なものゝ一つである、一日の清遊を十二分に試みて別れたのはモウ五時過ぎ夕風が袂に忍ぶ頃であつた(了)

その日の收穫

一瞬の消え逗ひけり五月晴 紫蝶
夏めく田毎に山の影映きて 砂村
まいくくの日ねもす水の影引て 三晴
風あれば刈も光る若葉哉 撰川
塀越しに遠山晴や風光る 南汀
畦川の流れに映り飛ぶ蝶々 古都女
松の實動かめまゝや暮の春 柊宵
雉の鳴く野邊の一ト平 鶏骨
庭園に谷若並べる若葉哉 井樹
墓蹟の苔の若葉や皆動く 櫻水
麥の中一人で歩く女の子 小裸骨
邸内に見せて呉れぬ蝶々哉 汀幽

讀者から

▲搬近渡鮮した者ですが素人の大家族の多忙なる家の女中に雇はれたし炊事は和洋共多少心得てゐます電龍八四一番へ(廿六歳の女)▲速記術研究生へ尤も分りやすい獨特の速記術を圖解で御教へ致します電本九三四番へ(北米倉町一四三興中誠)▲この間某新聞に筑前琵琶の旭號が緊落したと出てゐたが旭號ばかりでなく先生の相場も下落した(水原南門外八達山の鳥)▲廿八日の讀者らんに山口銀行支店の親切をほめ又同月廿九日付の朝新はがき趣に殖銀仁川支店の特當係の親切振をほめておりましたが京城市内の銀行で一番親切なのは合併後の鮮銀本店の貯支配人以下各係でその次ぎが山銀、第一銀行、安田、鮮銀および十八銀行の順序でその他は御反省を乞ふ(西部の小商人)▲廿八日付讀者らん無知識生線メートルに關しては撰近京城府廳より各學校に配附しました關北中央新聞發行メートル法便覽が最もよいと思ひます販賣店は同日付京日案内に出ております(一女教員)▲支那語教授を夜間なさる所がありましたら(丑、丑生)▲何日や(成南韓生)▲黄金町六丁目藥學校裏に住宅向き新築家屋あり。

經濟欄

群山 六月末三圓八二 一圓米高二百石 一番六月末三三圓七五より七八▲二番六月末三圓七五▲

[illegible]

京取市況(七日後場) 引け跡不冴

[illegible]

手口と歩み【七日後場】

▲京取(前場手口)白井、南、新[illegible]

[illegible]

▲京取(後場手口)成満、金秀、南、古川ウリ、洪柱、白井、田中、田満南カイ三百六十[illegible]▲鍋新(後場手口)[illegible]

三〇〇〇 二〇 三〇 四〇 六〇 五〇(大引)▲鍋新(前場手口)一四二七〇(寄)六〇 三〇〇 三〇五〇 三〇〇 二〇 [illegible]

五〇 六〇 三〇 四〇(大引) 鍋新(後場歩み)三〇〇 四〇(大引)(寄なし)一四 [illegible] 一〇 一二〇(寄)二〇 [illegible]

鍋新一四二七〇(寄)八〇 六〇(大引)▲久原六四九〇(寄)九〇 九〇(大引)▲東株一三二六 〇(寄)三〇(大引)

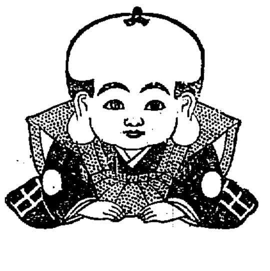

姉妹品 家庭足袋

眞心こめて作られた
福助足袋

50,000,000 突破!!

年産五千萬足突破

愛用家各位の熱誠なる御愛顧の御蔭と深く感謝してゐます。

糊氣なし

此も「穿く身になつて作る」理想實現の一端

大正十五年六月八日 【火曜日】 THE KEIJO NIPPO 【明治三十九年八月十日第三種郵便物認可】 第六千六百二十四號

京城日報 夕刊

宸襟を惱ませ給ふ英國皇帝陛下

朝鮮釀造清酒 仁川 鮮鶴 京城 增田屋

罷業が長引けば生活上の大脅威
失業者は益々增加すべく 食料品は缺乏するばかり
ロイド、ジョーヂの解決策

英國を視察して先頃歸城した本府外事課長松村松盛氏は今回の罷業について左の如く語つた「炭坑罷業の起こる事は本年始め自分の豫想してゐた通りであるが、この罷業は生產者消費者共に損失をかうむるものであるから、余り長く續かないとおもふ、英國民は

利害を考へるに早い

から、そのうちに妥協がつかうと思ふ、昨年十月末私は米國ヒラデルヒヤで無煙炭坑夫の罷業を實際にみてから英國にわたつたのであるが、この米國の罷業の際は經濟では炭の需要期を控へて非常な困難に陷つた、それは無煙炭でなければ使用出來ぬ規則があつたからである、その上米國には勞働力の需要かあり罷業中の坑夫は一時他の職業に轉じてゐるので罷業が長びいても勞働者はこまらない、又消費者としても、無煙炭坑が罷業したのなら、規則を改正して有煙炭を使用したらよいのであるが、消費者はその方法をとらぬので大體において米國の罷業は勞働者であり勞働者の主張がとほる場合が多い、それに反して英國は、米國のやうな弊害がない、石炭は英國職業の主要なるものである、これが出なくなれば英國貿易界の

中堅が失はれて了ふ

然も坑夫の罷業で運輸交通從業員も罷業してしまふので、食料品が英國に入つて來なくなる、英國は元來自國產としての食料品がなく、全部他國から輸入してゐるのである、然も運輸かとまるので、この輸入がなくなるので、直に生活上の脅威となつてくる、英國で出來る食料品は牛乳だけである、そこで、この罷業の長びけば英國民の生活がたゝなくなるので、何とか解決の道を早くさがさねばならなくなる譯である、これについて一つの解決策とも見るべきものが出てゐる、それはロイドジョージ氏の主張せる處のもので左のやうなものである食料品の需給自足が今のやうに英國で行へねば一朝有事の際英國は危機に陷る、今一つ英國目前の大問題といふべきは

百廿萬人の失業勞働者

經濟の問題である、百廿萬といふが、今回の罷業で更に增加するは疑へない、それを如何に救濟するかといふ問題である、ロイドジョージ氏はこの二つの問題の解決策をさがす爲に自由黨內に委員を組織して研究の結果、農地國有の政綱をたてた、その內容は失業の救濟の爲に、勞働者を荒廢せる農村におくり、デンマーク式の農村經營法によつて農業を盛んにする、そうすれば食糧品の產出となり一朝有事の場合に英國は食糧品の自給自足が出來るといふ案である、英國業界は非常な不況である、從つて失業者がでるのは必然である、ゆゑに今回の罷業によつてロイドジョージ氏のこの案は解決を促す一つのものとなるかも知れぬ、又、英國のこの罷業は國際關係の上にも

重大な影響を及ぼさう

來たる九月にはロカルノ條約による常任理事國の選任をせねばならぬが、ドイツが加盟してきてゐるので、この會議をあやつる英、佛獨の大勢力もこの罷業の影響がくるからこの選任もなか〳〵面倒となる事であらう、何にしても、罷業は大きな問題となつてゐる

政府との交渉には何時でも應ずる
然し無條件命令撤回はてきぬ
盟罷側の公式聲明

【ロンドン六日發電】英國罷業に關し勞働同盟側は公式聲明を發し左の如く發表した『吾人は名譽的解決の曙光さへ見つかれば何時でも政府側と交渉を再開する、然して首相ボールドウイン氏の要求する如く勞働者側がまづ同盟罷業の命令を無條件で撤回せよといふ事には同意することは不可能である、交渉再開は飽までも自由にして何等拘束なき空氣のうちにおいてせねばならぬ』と

濃くなつた爭闘の氣勢
罷業者に代る就業者への脅迫次第に加はる

【ロンドン六日發電】罷業第三日目は益々硬化し爭闘の氣色いよいよ濃厚となり政府と勞働者側の平和の探り合もその鋒先を收むるに至つた、一般の氣勢は公然と爭闘し最後まで行かねばなるまいといふ氣になつた罷業者に代つて就業せんとするものに對しては罷業者の脅迫次第に加はり、乘合從業員も常に私有會社に屬するものを除き罷業に加入し又燃料缺乏の爲各工場は閉鎖のやむなきに至つた

活躍を期待されるロイドジョーヂ氏

箕浦代議士 辭職を許さる

【東京電報】箕浦勝人氏は過般衆議院議員の辭表を提出したが五日許可になつた

賃銀を割いて盛んに應援
露國勞働者の態度

【モスコー六日發電】英國の罷業に關し當地勞働組合評議員會は四分の一に當る賃銀を寄附すべきことを勸告する檄文を發した、この寄附金は諸經費を差引百八十萬ドルに達すべしと期待される、その內十三萬ドルはすでに罷業者評議員に向け電送された、又ロシア婦人職人夫および一般運輸從業者はイギリス向け貨物を取扱ふことを拒絕しつゝある

露紙一齊に寄附金募集

【モスコー六日發電】英國罷業者に對するロシア勞働組合委員の寄附金以外すでに各方面より寄附金は百五十萬弗に上り多くのロシア新聞社も寄附金募集を開始した

米國側は自重す
勞働組合總裁の訓戒

【ワシントン五日發電】英國の勞働罷業に關し米國勞働組合總裁グリーン氏は全國の組合員に對し『米國の勞働者は等しく英國の罷業に同情するが彼等を援助する爲積極的の行動に出づるも空しと信ずるゆゑに飽まで組合員は自重せよ』と訓戒を發した

國葬は六月十日
李王職で詮衡の結果決定し 齋藤總督へ公文で通報す
勅令で發表の筈

故李王殿下國葬日取について過般來李王職並に內式節關係官の間において詮衡中であつたが、いよ〳〵六月十日と決定し閔長官より公文で七日午前齋藤總督に通報し、湯淺國葬委員長より宮內省に報告し正式に閣議にかけ內閣において勅令をもつて發表さるゝはずである

低落した繭相場
各道技術官會議で對策考究

總督府では六日午前九時から湯淺政務總監統裁の下に各道技術官會議を開催し、七日も引續き開催中で七日を以て終了することゝなつてゐるが、七日午後は湯淺總監の訓示があつた。この會議に列席したものは各道から技術官一人づゝと模範場からの出席者で合計十六名であるがこれに本府各關係者も列席して居る。然して今回の會議の目的とするところは最近繭相場が低落したことは世間周知の事實で、かくては農村經濟に影響する所甚大であるといふ見地からところ總督府として之に對する對策を考慮する必要を認め、こゝに技術官會議を開催するに至つたもので、その外別に議案と稱するほどのものもなく專ら繭相場に對する協議が行はれて居る

御葬儀費は六十餘萬圓
總てを完備するまでに三ケ月は十分掛る

故李王殿下國葬費については御擁護地が金谷に變更せられた爲目下李王職會計課において修正中であるが、篠田次官は語る

『國葬執行から總てのものを完備するまでに三ケ月總經費約六十四五萬圓ぐらいかゝる見込である、然し殯殿や石佛等は國葬執行後でも好い、先つ裕陵を國葬執行前六日卽ち六月四日までに選奉の必要あり殯殿は本建築が間にあはぬから國葬の際は假殯殿を使用するその他の諸經費四十五萬圓を本年度に支出し、あと廿萬圓は次年度以降に支出する筈である』

樣式をどうするか
大體は故太王の國葬に準ず

故李王殿下の國葬について目下李王職禮式課において起案を急いでゐるが、大體において故李太王殿下の國葬に準ぜらるゝはずであるが、目下の問題は國葬當日景福宮における陛下賜誄の儀までを國葬にするか、單に賜誄の儀のみを純內地式に行ふかが問題である、故李太王殿下の國葬は景福宮における賜誄の儀までを國葬とし景福宮より金谷洪陵までを純朝鮮式によつてゐるが、目下李王職において起案せるものを國葬委員會に附し確定を見るはずである

國葬の日
各團體の奉悼

國葬の當日府內の各公職者は御儀列中に加はり在郷軍人各分會學生團各會消防組町洞總代は途中路列して奉悼することゝなりこれにつき京城府は國葬當局と打合せることになつてゐる

御勤務中止
李王垠殿下
御服喪中の一年間
慣例では服喪期間は三年

昌德宮李王家の御靈をつがせられた李王垠殿下並に妃殿下がこのまゝ昌德宮に御永住になるか、東京に御歸還になり陸軍參謀本部に御出仕になるかについては、御兒君に當らせらるゝ李堈公殿下、宮內省、總督府、李王職、等において慎重研究の結果李王垠殿下の最後の御意見により決定するはずであるが、右について篠田次官は語る

『朝鮮の慣例によると服喪期間は三年といふ事になつてゐる何うしても一ケ年は御服喪になるであらう、右は宮內省と陸軍省に手續きになり御勤務を中止される譯である、私見としては李王垠殿下は資容英邁、頭腦の明晰な方で將來、大將にも元帥にも御昇進になる御素質を持つておいでになるから此のまゝ實役を去られることはまことに惜しいと思ふ』

宗教法案
近く調査會に諮問する

【東京電報】岡田文相が第五十二議會へ提出せんとする宗教法案は目下宗教制度調査會で審議中であるが、同法案は明治卅二年山縣內閣當時貴族院に提出し紛爭を極め遂に審議未了となりその後歷代の文相が制定せんとして不成功に終つた法案にて岡田文相も慎重の態度を持し近く、官吏政治家宗教家を包含する宗教制度調査會に文部省案を附議するはずである右宗教法は宗教家の利害關係重大なるものあり內容はごく祕に附されてゐるがその骨子は教則、教師、教派、宗派、教規、寺院、教會所等に分類してゐる

あすの天氣（八日）

支那大陸高氣壓は揚子江流域から朝鮮にひろがつて次第に東に移動してゐるから天氣はよく溫度は昇るであらう

豫報は 晴一時曇

溫度	七日正午	一九、三（華）六六、七
	六日最高	二一、〇（華）七一、六

人事消息

▲神保信吉氏▲權道文藝氏 七日朝鮮ホテルへ
▲西田天香氏 六月一日入城の筈
▲平尾遞信局監理課長 六日赴任
▲石田林務事務官 七日江原道へ
▲蒲原遞信局長 近く釜山へ出張
▲佐藤鐵道局參事 六日東上

對山錄

英國罷業による損害は一日一億二千萬圓、三十日で三十六億圓と見積られてゐるが、人心の不安、國民心理的打擊は算盤にはじけない。

◇勞働組合の罷業基金は三週間持つといはれてゐるが、何、世界大戰だつて二ケ月は續くまいといはれたもの。

◇然しトーマスといふ大の妥協屋がゐるだけに、最後の一片を使ひつくすまで戰ふやうなことはあるまい。勞働者側には今でも妥協に對して拒絕はしてゐないが、然し有產階級の怨恨はなか〳〵荒い。

◇地方ではやはり混亂狀態を來たしてゐるが、しかし全體から見れば全く泰然として、日常茶飯的にビジネス的にこの革命的渦中に投じつゝある。」

◇內地人の行動に面白くないものがあつたとしても、それを大袈裟に宣傳して殊更に民族的反感を燒きつけるのは、面白くない。

◇殊に負傷者を門內にかつぎ込んだことを不都呼はりしてゐる如きは沙汰の限りだ。御祈願の途中にあゝいふ事があつて見れば外の場合とは違ふ。取敢ず手當ての設備のある所へかつぎ込むのは何等不穩當のことではない。

◇何でさうまで僻むか。尤もわれ等は不平エラさうなことをいつて碌でもないことばかりし出來す手合には一向同感はしてゐない。皆よく考へて見るんだねそして惡いと思つたら、あつさりと改めるがよからう

◇自分免許で他人の考へを容れない頭を國家意識を兎角役人は持ちたがる、明日八日といふ某人日は十日。

◇部下の言を聽くのはよいが、部下に動かされてはならぬ。小供可愛さに、相親むべき人々の間に爭ひを見るのは悲い世相である。

亂闘地獄 【十二】
菊池曉汀作 小寺耕嶺畵

兇刄の巻（六）

財堂隊馬は益々おちつき拂ひ「これは面白い、新選組のうじむし共、片つぱしからひねり聞ん」いふより早く、おもてへ飛び出し、ズラリ一刀拔放つた。新選組の連中も何條ゆう豫すべき、「ソレ、後藤小八、山邊隼人のかたきやつゝけろ」と高槻久太郎のさし圖に從ひ、五六人は拔連て、前後左右よりきつてかゝつた。財堂隊馬はチヤリン〳〵と受け流し、たゝかひはじめた。これを見た財堂の連れ倆名も、捨ては置けぬと、同じく拔合し、新選組の五人にきつて懸る。双方火花をちらし入り亂れて、きり合つて居たが、財堂は何なく二人までもきり倒し、なほも懸命にあばれ廻つて居る。高槻久太郎これを見るより、「ヤツ、此奴手剛い、ヨシ乃公が手を下してやつゝけてやらう」横合より一刀拔く手も見せず、財堂の一騎打ちとなつた。然し高槻は財堂の敵ではない。七八合打ち合つて居る內に、ダン〳〵きり立てられ、どうやら受太刀となつて來た。新選組は八人の中にすでに二人はきり倒され、殘りは六人、征誅組は三人、六人對手に踏み込み〳〵戰闘におよんで居る。かゝる折しも彼方より、バラ〳〵とのり來つたは、これぞ市中警固の任に當たつて居る、會津の巡邏兵であつた。その數凡そ卅名ばかり、ドツとその場へ繰込んで來るや、口々に大音聲を張上げ、「ヤア、狼藉者そこ動くな、神妙に縛につけい」財堂等三人に向つて打つてかゝつた。豹堂隊馬は大にいかり、「ヤア、無禮であらうぞ、われわれは決して狼藉は致さぬ……」斯ういふ中にも、無二無三に打込んでくる。かうなつては問答などをしてゐる場合でない、豹堂等三人は高槻、瀬藤の新選組をそつちのけにして、巡邏兵と爭鬪する事となつた。豹堂は巡邏兵の眞只中に躍り込み、ザツクリ〳〵と手あたり次第に斬りつけ、なぎ倒し、四角八面にあばれ廻つた。折しもあれ彼方より、又もや一隊の巡邏兵が、タツ〳〵と驅けてくる樣子、これを見るより、豹堂隊馬は「ヤユツ、かう多勢に向はれてはかなはない、豹堂隊馬卑怯に似たれども、一時この場は逃げるに限るぞ、それツ續けい」いふや豹堂は、巡邏兵二三人を左右にきり倒し、一方の血路を開いて、ドン〳〵と驅出した。然るに連の二人、大分酒を呑んでゐたため、滿が手傷ひ前後の辨へもなせ、なほも、縱橫無盡にあれ廻つてゐる。それは望月傳十郎、仙場俊太郎の二人で、征誅組でも武藝の達人であつた。如何に腕利きでも先刻よりの激闘に、大分身體が疲れて來て居る、それに新手の巡邏兵を引受けては堪まらない、到頭拔き身を叩き落され、「アツ、失策つた」と驚く間もあらせず、折り重なつて召捕れてしまつた。「無念ぢや」「殘念ぢや」望月と仙場は切齒をしてくやしがつたが、もうどうする事も出來ない。引ツ立てられて會津巡邏本部へ送られ、牢內へ投り込まれてしまつた。會津巡邏本部では、隊長木田武之助が、征誅組の本部の所在、隊長が今日までの狂惡の振舞について夜を日にかけて嚴重に取調べたけれども望月、仙場の兩人は口を緘して何事をも吐かなかつた。

懸賞募集 空くじなし 金貳萬圓進呈

期間 大正十五年四月二日より同年六月卅日まで 但し六月卅日郵便局消印あるものは有効とす

賞品
一等 復興貯蓄債券（但シ壹等金壹千五百圓割增金附）金五圓券 一枚宛 三十名
二等 交趾 永樂善五郎製 銀張銀盃壹個宛 五十名
三等 セメン散定價金參拾錢宛 六萬五千八百三十四名
◎其他等外の方へも漏れなく三等の賞品進呈す

此廣告は大阪市川口春寶齋廣告出演

募集規定
セイビの空函を第四種郵便にて左記發賣元へ御送附願ひます
◎但しセイビの空函の裏面へ本新聞紙名御記入の事
◎尚御差出人の住所姓名を御明記の事

大阪市西區靭南通四丁目北入 セイビ、精糠、西瓜糖 發賣元 佐藤ライト商會 第四種郵便

此所少し切る事

◎セイビの空函は左記定價の內どの分でも差支ありません◎セイビ定價 輕症用金五十錢ニ壹圓、重症用金貳圓ニ五圓 ◎セイビは全國各藥店にあり若しなき時は發賣元へ送料貳錢を添へ御注文下さい

抽籤發表
大正十五年七月中旬大阪府警察部立會に大阪朝日新聞社、大阪毎日新聞社其他六新聞社立會の上嚴正公平に抽籤執行し七月下旬の本紙上へ二等までの當籤者御氏名を掲載す

本欄特別廣告 一手扱 大阪安堂寺橋二 第一廣告社

化學的發見 ぬか油の主成分 セイビ 家庭常備藥
惡性の皮膚病には必ず重症用のセイビを用ひよ
チユーブ入
SKIN TROUBLES
かゆみ、いたみはすぐとまる
可愛い大切な小兒のくさ（たいどく）は一刻も早く根治せよ
くさを治さず捨て置かれますと小兒の苦痛は云ふまでもなく第一發育に關係し種々なる病氣を併發する事が往々あります
主治効能 いんきん、田虫、水むし、がんがさ、ひぜん、なまず、くさ（たいどく）、はたけ、痔疾、火傷、毒虫の刺傷は必ず治る 治らないのは効く藥をつけないからであります
藥價 輕症用 五十錢 壹圓・重症用 貳圓 五圓・送料 貳錢
發賣元 大阪市西區靭 信濃橋西詰北 佐藤ライト商會
◎セイビは全國各藥店に販賣す若しなき時は發賣元へ
Seibi

お待兼の舞踊の夕 いよいよ明晩から

素晴しい前人氣の靜枝女史 京城の藝妓連とけふ顔合せ

藤間靜枝女史一行の舞踊と舞踊の會はいよいよ明八日午後六時半から京城劇場で開演いたします、一行は全部京城入りをすまして七日は正午から朝鮮ホテルのホールでおなじみの京城藝妓と顔を合せ特に京城券番の美妓連が助演する「三保の松」「浦島」「青海波」「山姥」

三曲の 下合せを行ひました、昨秋以來の好人氣に更に靜枝女史の新舞踊發表に京城全市の人氣はいやが上に高潮し入場券の申込が殺到し初日の係員は忙殺されてゐます觀覽席はあらかじめ入場券の指定した通り特等は一階、一等は二階、二等は三階になつてゐます午後六時から開場いたしますが、別に指定席の

前約束 はいたしません、混雜のおそれがありますからなるべくお早く御入場を願ひます、下足料は無料です

福引と おみやげ 日蓄の蓄音器 美粧乳二千本

入場者に一層の興を添へるため特に日本蓄音器商會京城支店から寄贈の新鋭ユーホーン二號の蓄音器二臺を抽籤で當選の方に差上げます、又平山牧場御謹製の新鮮な美粧乳二千本をおみやげとして御入場者に差上げます、プログラムと歌詞は御入場の際進呈いたしますなほ御當籤の方には今度公演する曲目中中山晋平氏作曲譜本を寄贈で會場内でお頒ちいたします

靜枝さんの一番 古參の秘藏弟子 内田きん子孃挨拶

六日夜京城着御機嫌に入つた藤間靜枝女史は七日午前中中山晋平氏、打田晴風氏と共に市内各新聞社を歴訪して挨拶廻りをした當京城へ初お目見得の内田きん子孃は一人で京城日報社を訪れ「紙上を通じて京城の皆樣によろしく」と挨拶を述べた、きん子孃とは靜枝女史の最古參の秘藏弟子で靜枝さんの舞踊は、昨秋おなじみの藤間久枝孃が病氣で來られないそのかはりにきん子孃が美しい舞姿で人氣をそそることであらう

初お目見得の内田きん子さん（けふ本社で）

日蓄寄贈のユーホーン二號

鮮展審査員 今夜入城 四氏打連れて

第五回鮮展審査員第一部結城素明、第二部南薫造、辻永、第三部田口米舫の四氏は七日午後七時京城着の列車で打連れて入城し辻、南、田口の三氏は巴城館に、結城氏は朝鮮ホテルに投宿し八日鮮展會場を後城驛なる會場にて開催し審査の方針を決定し直に鑑別に取かゝる豫定である

問題の 右手の傷 殺人強盗事件に警官の檢診

兇器を揮つて強盗を働き二人を殺し一人を傷つけた京畿道漣川郡鐵山面鐵峴里張順祚にかゝる強盗殺人事件につきさきに京城地方法院で開かれた公判で兩被告共に公訴事實を全然否認し殺人の際傷づけたといはれる右手の傷は幼少の時に負傷したものであると述べたので三田村裁判長は六日總督府醫院小川醫官に鑑定を求めた處銳利な刃物の傷であるが、時日は不明であるとのべたので更に被害者妻を召喚し取調べるとともに再び實地檢證を行ふ事となつた

道路工事 吉野町と三坂通

府内吉野町三坂通り間道路工事は本月上旬より京城府土木課の手で着手し八月上旬延長百八十間の道路を完成する豫定であるが工費は一萬六千二百圓である

府廳の跡に 四層建の家 ボロ家は眞つ平と 腰の強い府當局

本町一丁目の現府廳敷地はこの秋新廳舍に移轉すると同時に民間へ拂下げられることゝなつてゐる所謂京城第一の目拔きの場所に地を占めてゐるので安く見積つても百萬圓の價値があり不況の時節柄でもあるのでこれを一手に買上げやうといふ金持はなかなかないらしい、府廳側では第一遊所がないので資金の必要もなければ是非拂はせず府民の遊園地にしたいといふ望みだが何さま金との相談でどうにもならず一度は總督府にもどうにか都合のつく方法はないものかと相談の尻を持ちかけてみたが總督府側でも纏まつた大金でもあり如何ともつかず話はそれきり

お流れ となつてしまつた、そこでいよいよ可愛い子を人手に讓渡す氣持になつて府廳では金持を物色しはじめた譯だが、しかし相當にいゝ買手があつても府廳で市街美を傷つけない三層か四層といふ立派な建物を建てるといふ條件つきで手放す腹である、つまり經濟的の家屋建築取締法は消極的であるのに對し府廳では積極的方針で右の條件つきを以てでないと讓渡しないといふ頗る強硬な意見であるから結局現府廳が取拂はれた跡には宏壯な建物が建つことになるだらう

三島が鞘を拂つた 日本刀は魔の太刀

拔く手も見せず七ヶ所に斬つく 兇行の遠因は船舶給水問題か

女學校長の殺人事件詳報

【釜山電話】飲酒泥醉の結果恐るべき慘劇を惹き起した釜山實業女學校長三島一平の殺人事件につき更に詳報せんに加害者三島および被害者の一ノ瀬および府内西町三ノ三三木村組土木請負人谷徳太郎の三名は兇行の當日午後三時頃大廳町二丁目料亭花においで三名酩酊して

飲酒中 多少の口論があまりしき行動もあつたが同八時から各三名は相携へて被害者一ノ瀬方（料亭龜鶴）に至り再び飲酒中一ノ瀬は三島に對し汝は女中に對し怪しからぬ行爲をなすとのことであるが自分の娘は女中カツエ（二〇）にお前に預けてあるが事實手をつけてゐるのではないかと問ひたので三島は冗談してゐたが間もなく三谷徳太郎が歸宅後兩名は引續き飲酒し十時頃三島は歸宅せんとした際被害者の妻は三島を見送らんとするや一ノ瀬はかゝる者を見送る必要はなしとしてこれを遮り中の六疊室において加害者に對し女中云々のことを解決せずして歸宅するとは意氣地ない奴だと

嘲つた のでこゝに三島は益々激しその六疊の床の間右側に立て掛けてあつた日本刀を振ひ七回に亙つて斬りつけ致命傷を與へたもので兇行に用ゐた日本刀は長さ二尺八寸束元は白であるが鞘はうるし塗りの頭丈な無名の刀であるが三島は鞘を拂はずに斬りつけた際鞘はひとりでにケシ飛んだといはれまた同刀は極度に横に彎曲して居るが以前血に染つたことのある魔の太刀だと一般に言はれてゐる なほ兇行の現場を檢證した千綿釜山地方法院檢事は『兇行の原因について目下取調べ中であるが本人（三島）の陳述によつてみるに久しい以前から問題となつてゐた船舶給水問題につき被害者の一ノ瀬及び三谷の兩名がうまくとりなすべく三島にとり入らんとしていたのを三島がきつぱり跳ねつけてウテあはなかつたのに業をにやしてゐたのが

遠因と もみられ女中問題が近因で兇行の手近な動機となつたものではないかとも察せられ三島は傷害致死罪で釜山刑務所に收容されてゐる

上映を禁止された きわどい「寝台車」 四月中京城で檢閲した フヰルム卅三里十町餘

四月中府内活動常設館およびアーレン商會の輸入フイルムの檢閲は六百卅四卷、四十一萬八千六百九尺で里程に換へて三十三里十町四十八間に二尺といふ長さで寫眞が平で又公安上支障がある物として切斷したが卅三件九百六十七尺九寸で現代劇の三件である卅六件現代劇の中にも本月に上映禁止したもの一つあるがそれはアーレン商會の輸入品で米國物の喜劇「寝台車」二卷もので、これは列車寝台車の御客等のこまかい動作が多數あるといふ理由で題名タイトルの切斷二件で舊劇には忠臣ダンの殺陣の場面卅六尺衣裳屋ラリーの踏陣の場八十尺でその他接吻の大部分で次ぎは全部卸罪の模倣性の極度に存するものである、猶削除すると卅三件の切斷の中十一件は現代劇で、七件は朝鮮劇が占めてゐる

列車のお巡りさん 朝鮮では日和見 必要ではあるが内地の成績を見た上で

内地では鐵道從業員の一部に司法警察官の事務を囑託し大いに乘客保護を遂行させてゐる外東海道線の列車などにおける活動は目覺しいものがある滿鮮滿洲における鮮民に對する警察事務を監督するか否かは最近當局の問題となつてゐる、元來朝鮮は内地から滿洲への通路にあたり、特に國境に面してゐるので列車内の犯人逮捕といふ事は内地などより以上に重大なものであるがすべて朝鮮における施設は内地の成績を見て實行する樣で目下の所も日和見の狀態である、鐵道局の列車は新義州驛の本職刑事がノミ取眼で旅客を觀察してゐるのでこれ等は列車警察の極致と稱せられてゐるて到底鮮人に警察事務を取扱はせても國境における列車内の刑事を必要とせぬまでにはいたるまいといはれてゐる

明治大帝 御一代記 七分通り完成 國民にも配布

【東京電話】明治大帝御一代記編纂の總裁に金子堅太郎氏西園寺公を顧問とし編輯および非名をもつて臨時帝室編輯局を新設し爾來明治大帝の嘉永五年御降誕以來の御治績につき着々編輯は進められ現在三分の二を完成し漢文および和文一致のもの約百冊にわたる浩瀚なものに達してゐるが右は我國の國體史ともいふべくこれが完成の上は原本は宮廷に藏し更に他は内容の秘事に屬する分を除き國民一般に頒附する外英譯して外國へも頒たれるはずである

有權者名簿 縱覽心得

京城學校組合會議員選舉有權者名簿は十日から十六日まで府廳民籍係樓上で縱覽に供するが縱覽者は次ぎの心得を要する

イ、縱覽者は其住所氏名の縱覽簿に記入せらるべし
ロ、人名簿を汚損せざる樣注意あり度し
ハ、人名簿を縱覽場所以外に持出さゞる樣注意せられ度し
二、縱覽室に於ては喫煙すべからざること

注意 縱覽者中人名簿に付異議の申立を爲さむとする場合は必ず縱覽期間中書面を以てせられ度し縱覽期間を經過したる後の申立は絕對に受理せず

兄の妾を訴ふ

府内北米倉町七二李順伊は同町九七尹順伊を相手取つて本町署に傷害の告訴を提起した理由は尹順伊は李の實兄の妾であるが去る三日京城地方法院民事廷で被告が人の妾と狼藉といつたのに憤慨して同人を追跡して洋傘を以つて毆打し傷害を加へたといふので目下本町署に關係者を取致し嚴重取調べ中

屠殺八千頭

四月中の京城府屠獸場の屠殺數は牛千三十三頭二豚四百九十三頭で計千五百二十七頭、一月以來の累計は七千七百七十七頭である

夫を探す姙婦が 列車中でお産 驛員總がゝりで産婆役

六日午後六時京仁線第二〇三號列車で仁川行急行列車が永登浦驛を通行中三等車内の鮮人旅客が急に產氣づいて玉の樣な男兒を分娩して大混雜を呈した、産婦は黃海道の附近に住む李姓女といふ女で數日前永登浦に出かけたまゝ歸宅せぬので臨月の腹をかゝえて夫の行衞をさがしに出かけた途中出產したものである、なほ鐵道では列車が永登浦へ到着するとその列車だけ一時解放し驛員總がゝりで母子の看護に當たり子供は永登浦驛前の驛醫千吉氏が引取つて產湯をつかはせ產婦は鮮人宿に收容した

舶來セル 五百反 十五圓均一 京城南大門通 丁子屋

宗教講演會 牧界の先覺 青木氏來城

府内旭町日本メソヂスト教會では神戸『聖徒生活』の主筆青木澄十郎氏を招聘して九、十日兩日間午後八時から同會堂において宗教講演會を催すことゝなつた青木氏は明治學院出身、永年アメリカに留學してプリンストンおよびエイル大學に學び神戸關西學院の教授たりしが、昨今は專ら牧界に從事しかたわら『聖徒生活』を發刊してゐるなほ同氏は府内梨花女學校および協成神學校において特別講演をなすはずで青木氏はわが牧師における先覺である

古書畵入札

南山町三丁目美術倶樂部で八日より下見九日午後一時より開札する古書畵の入札會あり出品者は内地蒐集家にて假名茶碗の逸品四十余點を陳列し萩燒山水庭の如きは田中指陰翁舊藏その他諸大家へ送り書畵が出來て代金支拂の相談にも應ずる由

アナウンス

鐵道局社會課の結婚の世話をすると發表して今日まで申込が五名▲二名は後妻を貰ひたい二名は再縁の女で良夫を得たい▲他の一名は十七歳の娘だが世の中の荒波にあはせぬ内に嫁にやりたいとの親ごゝろ▲所がおのおのその希望なるものを見ると後妻と再縁の方は子供のめんどうを見て貰へる、親切な男だといふ程度で大した希望もないが十七の娘さんは快活で酒を飲まぬ男といふ事を條件にして一歩も讓らぬ模樣である。結婚の人はまるで理想の人より理想が高いとの話。

明日（八日）

◇藤間靜枝一行初日 午後六時半京城劇場
◇實業團野球戰 午後三時京城運動場（府廳對三越）
◇故李那前領事告別式 正午支那領事館
◇古書畵入札下見 南山町美術倶樂部

けふの値段（七日）

公設市場小賣相場

一、特等白米	一升	三八五
一、一等白米	同	三七五
一、キリンビール	一本	三九〇
一、サツポロビール	同	三八〇
一、サクラビール	同	三七〇
一、三矢サイダー	同	二〇〇
一、シトロン	同	二〇〇
一、ミヨシノサイダー	同	二〇〇
一、タカラサイダー	同	一九〇
一、スターサイダー	同	一六〇
一、金線サイダー	同	二〇〇
一、罐詰サンドウイツチハム	一ケ	三七〇

讀者慰安 映畫大會 仁川瓢舘で

京城日報仁川支局主催の讀者慰安活動寫眞大會は來る七日八日九日の三日間毎夕六時より瓢舘において讀者慰安のため活動寫眞を公開することになつた

方洺畫伯作 品展延期

素晴らしい盛況を墨し日延べに日延べを重ねて來たつた市内南山町美術倶樂部における方洺畫伯作品展覽會は引つゞき觀覽者頗る多く作品の殆ど全部まだその申込の全部を消化し得ない狀況であるため希望者の要求を容れ更に來たる十四日まで會期を延長する事となつた

舶來セル新値 僞替安で十五圓

南大門通の丁子屋では去る一日より歐米より輸著した舶來セルの新柄を發表してセル市場に多大の衝動を與へたが今回更に英國より輸著した舶來ヨリ糸セルを十五圓均一といふ新安値で提供するが舶來のヨリ糸セルはサラくと汗走りよく持ちも普通セルの約三倍で柄合と品質に一種の趣があるので好評を博してゐる

兩巡査に見舞金

府内明治町二丁目借家淺野貫之助氏は金庫門前において兇漢の爲に傷ついた西大門署巡査、警察部擔當兩巡査に見舞金二十圓贈呈方を本町署に託したのでそれぞれ兩巡査に贈る事となつた

青年團に運動部 素晴しい意氣込

京城青年團では六日夜總會を開き協議した結果青年團に運動部を設けトラツク、フイルドから柔劍道の選手を招き體育の向上につとめ朝鮮神宮の運動競技には是非優秀の成績をえやうと非常な意氣込である、なほ現在四十名余のラツパ手があるが各班ともに陸海軍出身のもの等でまちまちになつてゐる爲これを統一すべく陸軍に交渉してラツパ長について教育を受けることになつた

奉天驛に ……
地主が嫁入の邪魔 ……
贈うどく ……
船舶職員試驗 五月十日 ……
五月八日 ……

八日 土曜 九日 日曜 十日 月曜

單帶陳列と夏服豫約開始

三中井階上ニテ

八日より 本セル特價均一大提供（其の値打をほつて實用します）
七圓五拾錢 拾壹圓
八圓五拾錢 拾貳圓

夏服の御用意は是非三中井へ

高級 紋リンネル製 大破格
かわりチヨッキ賣出
金四円七拾錢 其ノ他各種 八日より

清洒なる文様を描出し而も斬新の涼味を堪へたる優作品

株式會社 三中井呉服店

苹果生産制限に對する私見

鎭南浦果實會社專務取締役　岩成利市郎

◇

昨年の苹果は不作の方であつたけれ共結實樹數増加の爲め一昨年よりも生産量は多かつた、本年は現在の狀況よりすれば豐作疑ひなく昨年より三割位は必ず増産するものと信じて居る、從つて鎭南浦の苹果も本年は百三十萬貫位生産するに違ないと觀測して居る、當地方のみならず鮮内各地殆んど悉く生産量年々増加し植樹も年々増加するを以て生産制限論擡頭し來たるやに聞知して居る、其理由は二つある樣である

（一）年々増産すれば販路に困り只半分の値段となりて生産者は悲慘の境遇に陷るべし

（二）多額の資金を固定せしめ回收不能に陷るべし

◇

反對論者は園藝には技術を必要とし單に苹果樹を植付けたのみにて收支相償ふ丈けの收穫を得ることは能はざるを以て自然的に制限せらるゝ結果となるべし、亦植樹制限の方法は頗る困難にして果物同業組合員相互間の制限は或る程度迄實行し得らるゝならんも組合なき地方、組合、はあつても組合員以外の者の植樹制限を如何にして實行するか、只之れ總督府の法令の力に由る外なからん、悲觀的のものと確定して居るものとすれば或は總督府に於て法令を以つて植樹制限をなすも可ならん、然れ共總督府に於て右樣なる確信あるや疑はさるを得ざるのみならず斯樣な制限を法令を以つてなし得るや法律上政治上の疑問たらざるを得ず寧ろ販路開拓に努力して保護すべしと云ふにある樣である、是否は識者の研究を待たざるべからざるも私は二者共に援用するを可なりと確信する。

◇

一方最近の青森地方の狀況は植樹面積（大正十四年度大正十五年四月二十三日青森縣調査）七千二百十九町八反、生産見貫千二十八萬七千七百八十二貫、價格金四百五十八萬五千五百七十七圓、縣外移出六百萬貫、本年生産見込昨年と大差なし、一貫二圓二十錢乃至四圓にて成木園賣買せられつゝあり、同縣に於ては補助等をなして保護し植樹制限をなし居らざる由なるも青森全部果樹園となり居らず生産果實は殆んど内地に於て消費せられ海外輸出は頗る僅少である

◇

此狀態より觀測すれば手近かに内地の千倍以上の人口を包擁する露國、支那あり内地の十倍八萬町歩十億萬貫を生産しても販路開拓に努力すれば悲觀狀態に陷らずと思考せらるゝを以て、内に引込み悲觀せず、外に出てゝ官憲の保護を得て販路開拓に努力すれば、他面生産上特別の技術を要する上に氣候關係等により、無暗に増産することは能はさる特種作物と相待つて悲觀論者の云ふが如き結果には到達せぬと信ずるものである。

佳境に入つた仁川の學議戰
定員十四名に對して二十餘名の候補者

【仁川】櫻花散つて新緑いよく色濃くなると共に笛吹けども人踊らずの感ありし仁川學校組合議員選擧戰は色めき立ちこゝやかしこと舞戰の烽火が擧がり物々しく職戰をまき起こして來た、この晴れの戰場に雄々しく馬を陣頭に進むる

勇士や 誰と見渡せばまづ實業有志に推された岩崎政介君を先頭に裏仁川の深見賢市君、宮崎市作君等が一戰の機熟あり花町方面の今井彌之助君また決戰を辭せずと傳へられ、加ふるに猛然起つて覇を一新を叫ぶ同志會の候補伴康衛、村田早、増井榮治、三井一三の諸氏現るゝに至つて戰機はまさに佳境に入らんとして居る、

噂の人 を數ぐれば河井加藤平太郎、今井彌三兩氏の内一名を推し出さんとする噂あり更に笹之丞君、田邊寛一君、今村覺次郎君、川文道君等々と多士濟々、さてもにぎやかなことである、しかして古武者の面々では平山松太郎君、力武鷲太郎君井上俊治君が勇退し井上藤吉君の轉出、後藤一郎君の歸任で出馬の鬪士は藤井八郎君、大石季吉君、石川榮治君、丹羽謙三郎君、中島榮藏君、高橋鐵三君、坂倉伊三郎君、吉岡尤君、村田學君の九名を數へ定員

十四名 に對する二十餘名の候補者が轡を並べての激戰は宛然候補を演出するだろう、二千三百の投票が平均されて百票、その間當人の信望と運動の奏効如何によつて多少の差は生ずべきも百票を得れば當選圈内の人と見てよからうか、果して何人が勝を制して榮冠を得ふか、辨選擧戰の選擧だけに頗る興味深いものがある

同志會綱領發表　四名を公認

【仁川】仁川學校組合會議員選擧戰は期日の迫るにつれ猛烈を加へつゝあるが、こゝに伴康衛、村田早、増井榮治、桑野健造、小林良藏、三井一三、潮成鶴太の諸氏は組合本來の使命を發揮せしめ、學校教育の向上をはかるため同志の士を選つて理想實現に努むべく、今回改選に際し左の綱領を發表と共に立候補を聲明するに至つた

一、教育當事者の要望を容れて教育の改善進歩を圖ること

二、組合豫賦課の公平を期すること

三、調査機關を特設して組合の機能を發揮するに努むること

以上の綱領に基き本會より四名の公認候補者を推擧し目的貫徹に努力するものとす。

公認候補者 ▲伴康衛▲村田早▲増井榮治▲三井一三

兇行を語る遺留品

四月三十日、茂山警察署彰洞受持巡查西岡政保氏が南坪渡船場において三名の馬賊に加害され重傷を負ふたことは既報の通り、道警察部の新村保安課長は八名の部下を引率して同日午後八時過ぎ自動車で茂山着一泊の上翌早朝山田増市署長の一行とともに馬賊追跡を開始した、間島領事館警察分署員は『この情報がもう少し早く豐洞に知れたなら立派に逮捕することが出來たのだが馬賊が通過した後に情報に接したのは殘念であつた』と語つてゐる、賊は一旦朱明新興洞を通過し牛心山奥地の密林地帶に逃げ込んだ模樣なので追擊隊は專ら同方面に力を注でゐる、寫眞は馬賊の遺留品（イとニに西岡巡査を毆打し棍棒と石、ハは乾パン、ロは背嚢）

甍去て淋しい　茂山の春祭

【茂山】二日三日は茂山神社の祭りであつたが例年と違つて太鼓も鳴らず、藝者、妓生の手踊りもなく、邑民がポチく參拜するだけで祭りの日は過ぎた、さびしい祭日——これは李王殿下が甍去遊ばされたゝめだ、町々には喪旗の代りに弔旗が力なくひるがへつてゐた

奉悼式 茂山鮮人官民有志は二日午前十時より公立普通學校に集合して、李王殿下甍去奉悼式を神前朝鮮式により擧行した、壯中節隊長、咸北警察署長代理、學校長、（面長）以下約二百名參拜、十一時半頃から遙拜に散會した

雨は降つたがまだ呑み足らぬ
咸南道當局が指示した苗代田の應急策

【咸興】今年も文學塾ちやあるまいかと恐れられてゐる三日夜十時沛然と降り出した喜雨は四十三ミリの素晴らしい雨量で全くの黄金雨であつたがかわき切つた田畑はまだ呑み足らぬらしく差當り苗代田の應急策として道農務課では

▲用水路の改修を急いで極力用水の利用法を考究せよ▲用水の配給に就いては特別の注意を拂へ▲用水を過多に要する直播きは中止せしめよ

等の注意を發したが苗代用水をうる道のない地方に對しては

▲成るべく灌水の便宜を持つ畓に設けて播種した上に二三分も細砂をまき水が出來たら少くとも踏切滑だけでも灌げ（陸苗代式）▲前記の方法によつて挿秧四五日前から床面一寸位水を注へよ（折衷式）

等切端つまつた方法を指示したが一般農家では苗代の附近に九尺乃至一丈二尺位の井戸を掘りこれから灌水する苦しい算段をして居る向きも多く老農の言によれば物心づいてから初めての用水不足だとの事である。

十四年度の咸南麥作
反別と收穫高

【咸興】咸南農務課最近の調べによれば大正十四年度における麥作反別は▲大麥三八二、四四三反二九一、一八一石▲小麥六四、〇四八反四一、〇一一石▲裸麥一、一三九反七四〇石▲合計四四七、六三〇反三三二、九三二石で前年度に比して反別は僅に七町八反歩の増加に過ぎぬが天候が順調であつた爲收穫高は八萬九千四百十二石の激増を示し優良種も收穫量の差異によつていちじるしく普及し前年度に比して約十六餘を増してゐる。

自費實習を懇願
咸南種苗場へ

【咸興】普通農事について地方的試驗機關として咸南農業界に多大の寄與をなして居る道立種苗場に……學校の教育を完成する目的の下に實業的學生の制度があつて二年を經たもの、感化か或は道内農民が着實な進歩した農業經營に目醒め許可さるべき實習の普通學校六年卒業生が二名まで自費で實習生として來たり三年間の入學を志願して來たので目下收容して居るがなほ希望者が二三名ある。

朝鮮の爲に大に盡す
復興局入りの大西内務部長

【大邱特電】復興局書記官に轉任した慶北内務部長大西一郎氏はつゝましやかな態度で朝鮮を去るの感想を語る

本道は（慶北）內鮮人間の融和が至極圓滿であり且つ奧地方面の底力ある事は何よりも愉快に感じたが事である、本道在任は一年四ケ月であるが朝鮮を去つても將來朝鮮の爲め大に盡したいと思ふ

因に同氏は九日家族同伴赴任の途につくはず

人氣のよい　古橋内務部長

【大邱】慶北道内務部長として古橋四郎氏が忠南から轉任することになつた、同氏は先年歐米出張を命ぜられたこともあり内務行政の事情精通するばかりでなく仲々親しみのある人間味に富んだ男である、酒も飲む、飲んでも飲まなくても議論風發で實に痛快なところがある、多少沈滯しきつた本道官界の現狀には同氏の任命をみたことは大いに歡迎すべしであるとなし官民各方面において早くも好感を以て期待せられて居る

木浦の書記長後任
油谷保三氏と決定

木浦府書記長は植木鑑次郎氏辭任以來缺員中の處今回木浦府內務係主任たりし油谷保三氏が昇任する事になつた同氏は光州郡より木浦府に任せられ官を辭して書記長に就任する事になつた木浦府内務係主任後任は光州郡より鈴木英哉氏十日發任のはず

慶山水利竣工

【大邱】慶山郡内において築工事中の水利工事は浸湖口より取入るゝものは五日竣工し六日午前十時より灌水せしめたと

嫁をいぢめて快感にひたる
變態性慾の父と子

【平壤電報】平壤府船口町一一六方錢鳳（一二）の妻金龍女（二〇）がこの程平壤署に貨物の爲に二時間監禁を明けたが婦ると必ず夫と父の方胤周（五〇）が二人がかりで虐待するから保護して下さいと泣きこんだので平壤署でも捨て置けず直に調査した處父子は一種の變態的な心理の持主で……受けて以來金女を打擲し女がよよと泣き崩れる狀に無上の興味を感じ外出や歸宅の時何かの口實を作つて毆打してゐたが最近では同女の上衣を脫がせ親子交替で上體を鞭打ち脊惡くれ上るのを見て物凄い笑をもらしてゐる事が判明した、同署では金女に説諭し目下保護を加へて居る

新裝成れる仁川高女

仁川高等女學校は昨年來檜崎組が總工費五萬六千八百圓で諸般新築工事中であつたが愈竣功したので來たる十五日午前十時より盛大なる落成式を擧行するはず、因に校舍坪數は本校舍二三八坪八五附屬舍五二坪七五で教室八教員室實驗室に區劃されてゐる（寫眞は校舍全景）

釜山府立病院　改革の火の手揚る
十萬府民は擧つて府當局の斷乎たる處置を望む

【釜山】釜山府立病院の積弊改革については府協議會は勿論一般府民は一日も早くその實現を要望しつゝある折柄本紙に該問題が發表せらるゝや十萬府民はこの際府當局の斷乎たる處置を希望し場合によつては革正の劍を振かざして當局を鞭撻すべく府立病院議員選擧の火の手は正にし烈ならんとしつゝあり、元來府立病院は釜山府の公共的醫療機關であるため往診料徴收の制度はなかつたが一部議員中にはその制度なきにつけ込み名を謝禮にかりて

不當の 利得をなすなど九州大學病院の二の舞ともいふべき幾多の行爲が市井の話題に上りつゝあつたのでこの風說を耳にした府當局においてもこれが是正の意味を含んで本年度より往診料を徴收するの案を府協議會に提出した、協議會においても本案は病院の增收になる一面不正醫員の顯盛を禁止すべき唯一の手段であるとし滿場一致の賛成で通過したので或る、府立病院の醫員等の患者に對する態度は實に横柄であつて診察などもお役目的で

不親切 極まるので一度病院に行つたものは二度と足を向けずかへつて醫院攻擊の矢を放つので病院は益々さびれ行くばかりこれがため府協議會が改革を叫ぶのも無理からぬ事である、從つて府當局にして從來の如く優柔不斷であつたなれば府立病院は府民の怨府となり取返しのつかぬことになるからこの際一大英斷ぶりを示さん事を望むものであると某有力者は語つた

港灣の母
群山土木出張所長　藤原孫七氏

【群山】總督府本年度より群山築港工事着手につき總督府では土木課出張所長として藤原孫七氏を任命し四月着任したが氏は内地において神戸、横濱、門司等の港灣を完成した港灣工事については多年の經驗を有すると、なほ出張所の事務は監督線成まで當分土木監督所並に府廳の一部を使用し執務するはづ

内々で祝賀會
十六日に開催

【群山】群山築港實現內祝ひ會は李王殿下甍去につき一時延期中であつたが總督府土木課出張所長以下の任命もあり着々事務を執行することゝなつたので來たる十六日群山公會堂において築港期成會主催の下に祝賀會を開催することに決した

また一頭發生
平北の牛疫

【新義州】去る三日江界高山面に牛疫一頭發生斃死したこれで平北における牛疫は既報の通り四十五頭になる、平北道においてはさきに牛疫豫防の爲め慈城、江界、厚昌、楚山、渭原の各郡に對し畜牛の移動を禁止し本月一日付告示を以て慈城郡を除く外これを解除したが今又江界郡に發生を見たので直に江界郡は禁止さるゝはずであるがなかく以て油斷のならぬことである

加藤精米所主は豫審免訴で無罪
檢事の抗告も棄却され靑天白日の身となる

【鎭南浦】軍隊の御用商人で穀物界の巨頭加藤精米所主が軍隊納入米に外米を混入したといふ事件はさきに司直において嚴重取調べ中であつたが小田豫審判事の手にて豫審中去月結審し豫審免訴となつた、中村檢事はこれを不服とし平壤覆審法院に抗告し同法院にて嚴重取調べの結果抗告は棄却されこゝに問題の外米混入問題は一段落をつげ加藤氏は靑天白日の身となつた。

鮮匪と衝突
一名を逮捕

【新義州】朔州郡安定面林上保甲第二區々保長王佐清は小牛河拉石溝に鮮匪潜在せりとの情報に接したので直に部下を率ゐ去四月廿六日同地に出動捜査にかゝつたが丁度その日の暮れ方に拉石溝附近に於て六名の鮮匪と衝突し約一時間交戰の結果彼等府居匪へ一中隊員洪成玉（二一）を逮捕し小型八連發拳銃四挺彈丸補九箇彈丸百餘發、不穩文書多數を押收の上身柄は翌日寬公署に押送したので滿洲警察總は身柄引渡し方の交渉中である因に洪成玉は交戰中に脚部に貫通銃創を受けたと

料理屋旅館の臨時檢查
新義州で行ふ

【新義州】新義州警察署は既報の如く三日から六日まで四日間にわたり内鮮人全部の接客業者に對し健康診斷を行つたが更に進んで料理屋、旅館、飲食店營業者の臨時檢査を行ふ事となつた、その檢查項目は保安、衛生上の見地に立脚し至極微細なる點まで檢査するはずであるが、この試みは同署においても初めての計畫であるとふが輻し機宜に適した措置であらうしかして日割は左の通りである

▲五月十七日櫻町▲十八日本町常盤町、眞砂町、鴨川町、緑町▲十九日榮町、晴町▲二十日老松町▲二十一日梅ケ枝町、若竹町、初音町、敷井町、錦町

で檢査を受くる戸數は總て百四十七戸である

樂浪の瓦
賣廻る處を警察で沒收

【平壤電報】この程鮮人某が表面に花模樣をちらし『樂浪禮官』と銘記してある鬼瓦を持ち廻つて某内地人に賣却を交渉中を平壤署員が發見し取調べた處右の瓦は平壤府外船橋里の畑を農夫が耕作中掘りだしたものを四十五圓で買取つたものと判明した、平壤署では目下保管して瓦の處分を考究中である、この瓦は殆ど完全に近いもの字の如きも鮮然としてあり從來發掘された出土品中稀に見る完全なもので考古資料としては相當の價値があるものと思はれてゐる

兩學校認可

【海州】黃州郡天柱面天柱公立普通學校は豫て創立認可申請中の處四月三十日付で認可された

巡查を縛つて金を強奪
三人組の強盜

【釜山】客月中旬の深更慶南蔚山郡農所面飲食店高某方に押入り就寢中の蔚山署巡查李某を縛り上げ所持金十八圓五十錢を強奪逃走しその足で同夜二ケ所で強盜を働いた三人組の拳銃強盜は……居る、釜山署の威信にも關するので極力犯人物色中のところこの程慶州郡で逮捕されたが犯人は慶州郡江西面李錫節（二〇）および成和巡（二〇）で後一名は目下搜索中

無鑑札で蠶種の行商
二百枚を沒收

【大邱】尙州郡利安面新村七區は慶北道漆谷郡紅郡川面千代吉蠶種業の蠶種を搬入し無鑑札で尙州郡內に販賣したがその枚數は約二百枚に上り價格は一枚一圓五十錢とし代金は蠶繭販賣後仕拂ふ約束であるが右は蠶業令違反の行爲なので官憲を以て右蠶種全部を沒收した、なほ本人は逃走したるも判明次第處罰に處せらるるはず

運動界

老童團庭球大會

【大田】大田老童團庭球部では九日午前十時から同團コートに於て春期庭球大會を開催するが元氣な四十餘名の團員は連日子供連れで猛練習に餘念がない

仁川の野球戰

九日午後一時より仁川公設グラウンドにてミナト對高麗團の野球試合あるはず（仁川）

地方集會

◇軍事活動寫眞會　在郷軍人大田分會では軍事教育の普及を計るため八、九兩日午後七時から大田座に於て活動寫眞會を開催する映畫は特に宮內省貸下けの『客中の御模樣』を始め陸軍教育總監部の謹寫『久遠の光』或は最新式兵器を應用せる步兵隊の活動等二十數卷である

◇金融組表彰式　十二日午後一時より慶北道金融組合聯合會に於て組合職員永年勤續者表彰式を擧行の由

◇榮山浦軍人分會　五日春季總會開催役員の改選を行ふたが石田分會長並に植永副長は今回辭任したので多年の勞に酬ゆる記念品を贈る事になつた

地方人事

▲谷平北知事　六日午前照川內務部長及び中川土木課長を帶同し藤谷府尹の案内で防水堤擴張工事の實況を視察した

▲平田龍夫氏（春川公立高等普通學校教諭）平安北道に出向を命ぜられ去る三日附を以て新義州高等普通學校教諭に任命された

▲若松兎三郎氏（仁川米豆取引所社長）　內地旅行中の處六日朝釜山通過仁川へ

▲忠北金融組合員　內地視察團一行二十餘名は六日朝釜山通過北行

▲澤田豐丈氏（慶北道知事）　六日京城へ

▲久保田伴三郎氏（順天郵便所分館釜洞分館長）　署長會議列席のため龍井村へ

▲江頭黃海道技手　盛岡高等農業學校の出身で大正八年八月黃海道技手として任官した江頭虎雄氏は二日附で慶尙南道の林業主任に榮轉來る十二日頃海州發赴任の豫定

藤間靜枝一行出演
平壤の音樂と舞踊會

五月十一日（午後七時より）公會堂て

主催　京城日報支局

後援　平壤每日新聞社　西鮮日日新聞社

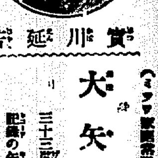

實川延若

大矢數　（ミツワ新國定讀本第十五、五）

京都の鴨川の東、七條の北に、三十三間堂がございますことは御存じの通りでございます。これは十三間堂と申しますが、建築の方で正面の柱と柱の間を間、奥行を面と申しますから、これもその意味と呼びまして、三間二面なさるから、實際の間數は六十四間でございます。此の六十四間に尺ございまして、今でも射手があれば許すことになつて居りますさうでございますが、ときたま武德會の弓術師範の方がおやりになる事があるくらゐのものださうです。が昔は中々盛だつたことは、掲げてあります額などを見ましても知れます。今までの一番として傳へられて居りますのが、紀州家の臣和佐大八郎と云ふ方で、八千百十三本でございます。此大八郎は時十八九、前髮の大兵で力量人にすぐれて居りましたが、此日は矢數が悉くて通り矢が少い。これまで一晝の記録を取りました紀州の星野勘左衞門が見て居りましたが、可惜若者に恥を掻かせ、弓の筋か狂つてやらうと思ひまして、大八を招いて左の手を開かせ、掌を破つてから、その血を留めさせ、さて射させました處が見事前代未聞の數を得たと云ふ事します。

三十三間堂は六十四間五尺　記錄の矢數が八千百三十三

發賣元　東京橫山町　丸見屋商店　警察所　下谷區二長町

と思はれます。此の月即ち五月の樹々の緑の鮮かな時、人の元氣の増して來る時に行なはれたものださうでございます。堂の西側の椽の南に座を構へて北に向つて射る。その矢が、六十四間をずつと射通して通中する。此の當つた數の多いのを名譽としましたもので、永祿八年四月に東山今熊野の驟者堂の別當稱坊と云ふ人が八坂の的に前ひました時りに此堂に休んで射て見たのが初めだと申します。

でございます。弓でなくとも此五月の麗かな日に運動をしました後で、入浴をしまして、洗料のミツワ石鹼で、汗や脂や埃の一所になりました汚垢を洗ひ落しますのは實に愉快なものです。細かい白い泡が、毛孔に潜んで居る汚垢まですつかり除りまして、洗ひ落すと石鹼分が殘らず、きれいな膚が生々と磨き出されて、爽やか、愉快な持になります。純白、美容、衛生の三拍子揃つたのが此石鹼です。

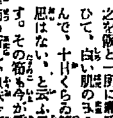

●阪東壽三郎

支那の詩人は中々舌が鋭かです。これは宮の事ですが、よくことを云つて居ります。笋を飯と一所に煮て、蕗の鮮の様な皮をひらひて、白い肌のまの様なのをさくと食べて、十日くらゐ續けても肉を食ひ度いとも思はない、と云ふ風なことが云ふでございます。その筍も今が季節でございますが、筍は、いちごなどが季節の新しい風味が深へてよろしいものです。ミツワ歯磨が又此の頃の朝の爽やかな氣持を助けるものでございます。あまい中にからさを含んだ味で、すつとして、齒もすく顯で、歯が白く美しく磨きますと同時に、歯ぐきをひきしめて、齒を健やかにします。舶來品に種々ありますが、矢張しつくりと日本人の趣味にあひませんが、このミツワ歯磨を用ひますと、これに限る樣になります。用ひた後で口腔を心置かに味ひましても香味にすこしもさわりませんのが此歯磨の特の一つでございます。

ミツワ歯磨　夜臍のあれを防ぎきめを細やかにするミツワ化粧品　大場金五十錢　徳用大袋金壹圓六十錢

必勝の意氣燃ゆる 實業團各チーム

老練新進いづれも強豪揃ひ

野球大會は八日から

京城運動具商組合主催本社後援の第二回全鮮實業團野球大會は愈々近く來る八日から京城運動場において舉行される、昨年第一回には鐵道局京城工場が優勝したが本年は陣容をとゝのへた殖産銀行、遞信俱樂部、龍山驛等の強チームに京城府、三越、京電等が新に出場するので興味が益々加はり各チーム共先月來猛練習を續けてゐる、參加十三チームの陣容は左の如くである。

殖産銀行

實業團として相當な實力を有するも從來輝かしい戰跡なく常に不運な戰跡をたどりつゝあつたが、本年に入り陣容全く改まり大學時代より斯道の猛者たりし根岸監督の指導の下に合宿して猛練習を積んで近時京城實業團中の覇者たらんとしてゐる、恐らく本大會中の第一の優勝候補であらう、高橋投手は小樽高商投手として全國高等專門學校大會に北海道の健兒を率いて立つた人でスピードとコンビネイションは定評あり、早大より來り投じた飯島捕手は強肩にして剛球に名を得、殊に外角を狙ふスピードボールは實に鮮やかで球の筋に當る確いのが特徴である左打者でよく當たる、外野の兼投手を助くる中村一壘手は頗る冠絶者にて盗壘に秀でゝゐる砂田遊撃は小樽高商、川副三壘手は久留米商業の出身にしてその捕打法はすでに定評あり、池內一壘土居瀬戸の二壘手共に堅實なる守備を見せ、外野は丸中、鈴木の宿將の下に新進森田が堅めて鐵壁の如き觀がある、要するに陣容一新せる殖銀軍の今回の實業野球大會において遞信鐵道の勝強軍を向ふに廻しての戰鬪は一般ファンに少からざる興味を惹いてゐる、知らず根岸監督、丸山主將の胸中の祕策や如何にとファンは刮目して見るべきであらう

根高内中池土瀬川神鈴丸森加岡西
岸橋谷村内居戸福田木中田納岡成
監督 投 捕 一 二 三 遊 左 中 右 補缺

遞信クラブ

昨夏古き歷史に目ざめて立つて以來熱心なる前田監督のコーチと局長以下の力強き後援は遂に同軍をして中央予選の決勝戰までこぎつけた、爾來猛練習は壯烈なる練習をなし今や金融中の屈指的好投手を拔いて金と共に投手陣を形成せしめた、かくして今まで比較的振はなかつた同軍のピッチングスタッフもこのたび稲織と共に牢乎たるものとなつた、メンバー左の如し

村 森 井 野 谷村
竹 金 小 金 岸 新 田 金 永 福 岸
投 捕 一 二 三 遊 左 中 右
補 小林、坂本、馬、野、武川 北澤、築原

鮮時日野は攻守共に一段とすぐれ

殊に長短兩樣のスウイングに敵を恐らしピンチに頗る強く味方を常に磐石の勝利に導いた、殊に今春の鐵道對殖銀戰の二壘打は物凄く左中間に當たつて天晴れの貫禄を見せた、強打者としては竹村、根、金等は大物に比し、新井は小さく良く巧く、守備は一壘に一寸難があるが內野は完璧に近く外野も浦村、鈴、永谷岸がとにもかくにも立つて巧なプレイを見せる殖銀と共に京城實業團中の双璧をなし今次の大會には恐るべき戰績を殘すであらう

龍山驛

朝鮮球界に覇を握る鐵道軍選手にその指導を受け幾多の戰績に試練を經たるがゆゑに近來いよ/\腕を揃ひ實を增すに至つた、選手は若手揃ひにて熟練ある田中監督の統率と宜しく各選手の熱心とにより今日あるを得たのである、本年度大會は陣容殊にとゝのひ意氣衝天だとけ頑張り、より必死の練習を續けて居る投手柴田は鐵道出身にてその勝智と熟練なる投球振は益々凄味を加へ捕手佐藤捕手は二ケ年の球歷をもち生活の後に冠絶往年に增すものあり、遊撃の速水一壘手は弟速水二壘手と共に本チーム中における逸物、且つ砂田二壘手は昨年本大會においてホームランを強打して名聲を上げ遊撃兒玉の妙技又素晴らしく、小川小島神田福田鈴木中田の外野手は陣足を以て知られてゐるメンバー左の如し

兒
美次森郎光厚二次勇
濱伴捻治義宮尚
田藤永水小島山田
柴佐速神兒平川小池田 白坂桜
(1)(2)(3)(4)(5)(6)(7)(8)(9) 補

三越軍

實業團としては最も古き歷史を有するものでその老巧なる點においても同軍は實業團中の第一人者である、近來早朝よりバットをにぎり猛練習をなしつゝあり富永主將は元氣に富む老練なる投手にしてその熟心なる所は職務に充分の時間をうる能はざるに早朝および日曜前の寸暇を利用して猛烈なる練習をなし、齋藤捕手又富永投手と共に妙技を誇りつゝあり、その他二壘太田遊擊太田中堅池田の投手木村一壘松岡二壘太田三壘左翼共に老練なる名選手にしてその守備に打擊に幾多の好技を見る名選手揃にて山川々村兩選手あり尾山監督のもとにその統率よろしきを得近來特に陣容をとゝのへ意氣あたるべからざるものがあるメンバー左の如し

(主將)富永 田村
桐山 關
片木 中村
太田 中
松 藤二
永藤 富 齋 木 松 片 大 太 池 山
(1)(2)(3)(4)(5)(6)(7)(8)(9) 補缺 監督

鐵道京城工場

()(2)(3)(4)(5)(6)(7)(8)(9) 補缺 監督

鐵道局內野球團として定評あるものにして昨秋の第一回實業團野球戰において堂々優勝をかち得たるもの、その意氣軒昂として天をつくの感がある、本チームのメンバーはいづれも鐵道の後出身にして常に鐵道本選手の指導のもとに練習を重ね獨特の妙技を發揮しつゝあり、特に彼等の強味といふべきものは戰軍一致して事にあたる事

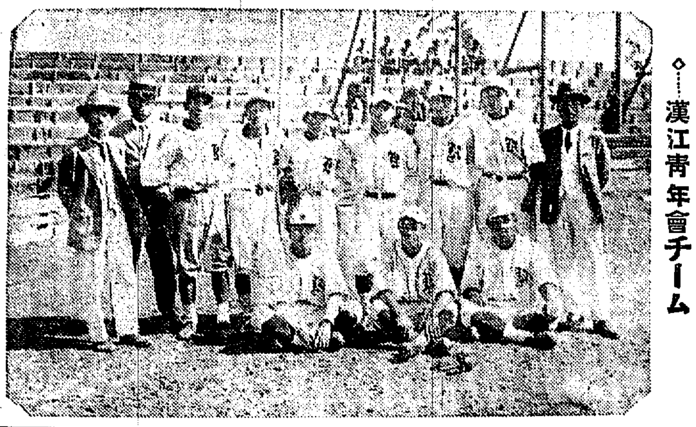

◇……漢江青年會チーム

といづれも稱氣器らつたる壯年選手なれば火の出る勢で試合に臨む筈である、杉浦投手は投球の正確なる事勝力の偉大なる事戰を拔き殊に山下捕手は全身火の如き熱血男子にしてかつて昨秋の本大會において右手を負傷し出場し得ざるやに思はれたが、彼はこれをおして敢ひよく忍びてゆう/\敵を壓しその勢力の強大なると敵を啞然たらしめた、吉原一壘松田二壘松下三壘山崎遊撃杉山左翼松本中堅品川右翼共に錚たる名野手揃ひにして本大會の優勝候補たるは勿論鐵道全鮮リーグ戰において相當期待せられてゐる、メンバー左の如し

岡 下 原 田 下 崎 山 木 川 田 原
杉 山 吉 松 松 山 杉 松 品 岩 藤
1 2 3 4 5 6 7 8 9 補

仁川機關區

はる/\と京城に遠征することになつたられ不運な戰跡を殘す仁川機關區軍は昨年の仁川大會には天晴れ優勝旗内に入つて界を擧げた、若手揃ひであるだけに凝らつたる試合をなすので一般から期待せられてゐるメンバー左の如し

下 富 脇 堀 山 崎 下 東 田 山野
松 藤 山 深 山 山 瀬 板 近 菅 小 佐
P C 1 2 3 S L C R 補缺

丸石商會

若い者許りで然も皆よく氣のあつた新進のチームである輪業界を風靡する如くに野球にも精進してゐるメンバー左の如し

尾 田 野 吉 浦 山 池 本 尾 岡 井 金 林
西 福 山 超 福 安 松 内 廣 山 中 益 玉 李 田
投 捕 一 二 三 遊 左 中 右 補

龍山機關區

龍山機關區は鐵道工場と同じく強剛鐵道軍の指導を受け近來いよ/\練習を積し來たり熱心なる練習振と共にさすがにその優勝を思はしむるものがある福島監督小山主將共によく統率し中谷投手大世渡捕手の確實味と西田一壘藤井二壘金三壘矢內遊撃小山左翼櫻井中堅五百崎右翼共に巧妙なる動作を以てしば/\敵を惱し昨秋の大會においても強敵遞信軍を慘敗せしめた、一つは一致團結して敵にあたるが爲持久戰に入り最も強味を有してゐる。本大會に際しても昨秋におとらず目下猛練習をつゞけてゐるから目ざましき活躍をする事と非常な期待を持たれて居る、メンバー左の如し

谷 渡 田 井 内山 井崎 崎島
中 大 西 藤 金 矢 小 櫻 五 島
(1)(2)(3)(4)(5)(6)(7)(8)(9) 補缺 監督

鐵道局京城工場軍

アマチュアー

相當な實力を備へ乍ら不遇な試合をしてあまり認められないチームである恐らく練習不足なためであらう、守備打擊共相當な者に遞邀、菅木田所等があつて今次の大會には立派な戰跡を殘すものと期待せられてゐるメンバー左の如し

田 邊 川 田 葉 木 所 賀 所 田 富
松 渡 下 住 千 寄 金 田 古 田 國 森 納
1 2 3 4 5 6 7 8
上 島 木 山
川 渡 荒 丸
9 補缺

漢江通青年會

昨秋のメンバーとは一寸相違があるが大體において新進のチームである事はこれまでの戰蹟によつてうかゞはれる、本年は投手に西山捕手に西山といふ新陣容であり何れも火の出る樣な勢ひである事と練習に頗る熱心である事は疑ぐべからざる事である、その外大邱野球團に居て相當に名をうたはれた小田三壘手及び後藤遊擊手がある昨秋の大會には鐵道の野球選手が三加入して居たので攻守共に遜色なく最後まで踏みとゞまつて京城工場と覇を爭ふたが、本年は果してどんな活躍をする事であらうか一般から興味を以て見られて居るメンバー左の如し

原 山 水 本 口 藤 中 橋 三 藤 田 原 圭
芝 西 淺 宮 小 後 柿 高 田 村 一 伊 精 柳 伊
1 2 3 4 5 6 7 8 9 補缺

京城電氣

山 貫 口 庭 野 永 方 口 山 本 田 貫 林 田
西 小 堀 櫻 久 富 村 國 宇 石 前 組 若 吉
投 捕 一 二 三 遊 左 中 右 補

京城府廳

原 岸 山 田 永 內 上 田 谷 原 田 野 山 福
李 高 根 椙 村 福 武 中 野 小 石 高 長 内 馬
投 捕 一 二 三 遊 左 中 右 補

蒼龍山青年會

田 尾 中 藤 部 伏 本 捕
山 池 田 加 金 乙 宮 町 金 龍
投 捕 一 二 三 遊 左 中 右 補

右のチームは何れも新に生れたチームであるから一寸その實力はわからないが相當花々しい所を見せるものと思はれる

「君も後衛か僕もだ 面白くないなア」

といふ樣なことは今後なくなる

軟球新ルールについて 鳥山隆夫

軟球改正ルール中重要な前後衛交互にサーヴィスをしなければならぬといふ條項に關して全國一般に其の可否を問題としてゐることは事實であります。朝鮮各地を巡りましても矢張りこの問題に關して仔細なる質問を各地において受けたのであります。左にこれに關する愚見を列記して見ようと思ひます。」

◇

國際的に競技ルールが變更なつた場合、明治神宮競技大會の主催者たる內務省では直にその新ルールに從つて競技を行ふのであります。若し本邦の國情を云々してこれによらないとすれば、日本の競技界は獨り取り殘されたものとなり進歩も向上も見ないであらうことは火を見るよりも明かであるといはねばなりますまい。

と、同時に、日本においては明治神宮競技大會の主催である內務省發表の各規則に從つて進むといふことが誠に肝要であらうと私は信ずるのであります。◇

ルールは絶對不變のものではない。技術が進歩すれば制限を加へて、より以上の發展を要求する。われ/\の希望し得意とし誇りとするものはたゞ、それだけである規則の改正を見なかつた古い遊戲は殆ど今日においては跡を潛めてゐるではありませんか。◇

國民體育發展に目ざめてゐる、そして國民のために萬難を排して改正、變更を今後とも斷行せむとするであらう、內務省の發表に對してわれ/\は無條件で服從しようではありませんか。そこには斯界の元老鐵甲輪競技家諸君以下が小利をすて大道につかむとする大精神を以て、庭球界發展のために大斧を振りかざしてゐるのであります。この大斧の一撃は、即ち腐朽の冗枝を切り擲ひ、生々の新芽を生ぜしむとするものなのであります。◇

改正ルールは、行詰れる軟球界に新發展の余地を與へたるものなることを私は信じます。今日の軟球は、先發の遺物を如何に磨かんかとするだけに止まつてゐる。上手か下手かの問題だけで、新戰法も新陣形も生れない。◇

テニスは各人がサーヴイスすべきものなんである。われ/\は常に二人交互にサーヴイスしたものなんで、それが何時とはなしに一方だけがサーヴイスする樣になつたのであります。◇

勝敗を爭ふ上において、甲、双方が後方にあつて打合つたものより一方が前進して双方の打返しを近球を打込み、或は強球をヴオレーする方が得策であるとして前衛が出來たので、いはゞ一つの策戰であり陣形であります ◇

その陣形とサーヴイスを前衛後衛交互になすといふ問題とは特筆のものであらねばなりません。◇

ゆゑに、改正ルールを採用するに當つて、前衛がサーヴイスする場合に、後衛は必ずしも前衛の地點に立つ必要は毛もないのであります。後方に立つてゐてもよいのであります。前衛はサーヴイスしたからといつて後衛の眞似をする必要はありません。出來うる限り早く前進して得意のヴオレーを發揮すればよいでせう。即ち、その組として一種新な趣を做する雁行陣となり一時も早く立ち頭つたらよいのであります。

『熱心第一』

▲撞球の世界的選手たる山田清二君が或る撞球界の室屋鳥山選手に次きの樣な話をかつてした▲それは山田君が米國撞球界の權威たるホッケー氏をたづねた時のことで山田君がホッケーに手を見せてくれと六ケ月間も熱心に嘆願を續けた▲然しホッケーはかぶりを横にふつてなかなか縦にはふつてくれないだが山田君が日參して頼み込むのでさすがのホッケーもその熱心さに動かされ何人にも許さなかつた手の指を見せてくれた▲山田君は一瞥するや『有難う、もう澤山だ』と答へた、これだけでは何のことやら分らないがホッケの指に球杖のタコが三つあつたことに感激したのである▲山田君の指にはたつた一つしかタコがなかつたこれは指と球杖との關係とかつは自己の努力の足らなかつたからであつたことを發見したからであつた▲山田君はその後更に修練蓄積した結果立派な世界的選手となり得たものである▲運動にはこの熱心が何よりも第一だとは鳥山選手の談をそのまゝ

○

前衛がサーヴイスする場合は必ず前に立たねばならぬと思ふと、非常に面倒になります。そんな規定はないので、要するに組として強い安全な陣形を保てばよいのであります。

○

前衛がサーブイスがまづいとか、後衛がヴオレーが出來ないとかいふことは習慣のものであります。今日までの軟球規則が惡かつたゝめにこの樣な片輪者を作るやうになつたのであります。◇

若し各人がサーヴイスなりヴオレー打合なりが自由自在であると假想し給へ。そのときの作戰、陣形の變化等何んなに花々しいものでありませう。千遍一律の今日の雁行陣なんかまことに幼稚なものとなるのであります。◇

雁行陣は誰でも何時でも出來る仕事であります。今日の軟球は誰でも何時でも出來る仕事を繰返させたもので、そこで行詰つて終つたのであります。◇

スマッシング、ヴオレー、サーヴイス、何でも來いといふ二人がくんだ場合、二人は中部に陣し、張り、猛練習、相手が必死となつて打ちまくるを、パンパンとはね返す壯觀は、新ルールによつて初めてその出現を見ることが出來るであらうと私は信じます。◇

いつ前進して雁行陣を張らうかといふ興味ある問題は、今日の前衛に直に課せらるゝ新しい研究事であり、然して、各種のストロークに長ぜねばならない必要は次いで起こるべき新要求であります ◇

かくして、全能の二人が如何に日參しく如何に作戰して、或は中部並行陣を張るか、それとも雁行陣で行くか、折を見て二人前進して完璧を形作るか、興味津々たる球技の妙は、今度新ルールの採用によつてのみ實現されるであらうと私は信じます。◇

聞くは、前衛よりサーヴイスが困るといふ方と、後衛よりヴオレーが困難であるといふ方と。後衛はサーヴイスするではないか。前衛はヴオレーするではないか。前衛は練習であります。◇

あたらしく如何に遊戯するか知れない爲の新ルール、然かも、テニス本來の各人がサーヴイスするといふ規定を設けられたる今後のテニスマンは寧ろその向上發展上幸福であるといはねばならないのであります。◇

苦痛は一時のことである、少くとも今後テニスをはじめむとする新人にとつては、改正規則は何等の苦痛ではありません。◇

テニスといふものは、サーヴイスでもヴオレーでもスマッシングでも何でもコートの上に立つた時、出來なくてはならないものなんであります。その結果として、今後のテニスマンには、上手、下手の部分が擴大される譯で、單に前にへバりついてゐりや後衛もなくなり、てるといふやうなこともなくなり、競技術はその人の研究、努力、熟心によつて澄潮としてコート上に異彩を放つこととなるでせう。◇

君後衛か、僕も後衛だ、では面白くテニスが出來ないね、といつたやうなことは、今後、なくなるのであります。◇

つまらぬいひ廻しかも知れませんが、全國各地においてはテニスといはず總て、明治神宮競技大會の發表の規則に準據して施行されたいものであります。でなければ全國一樣に統一した向上發展は見られないのであります。◇

明治神宮競技大會主催者たる內務省はそれだけの資格を有してゐるはづなんでありながら。◇

明治神宮競技庭球大會は改正ルール以外のルールは絶對に行はれないことを知つておいていたゞきたい。

宮內省御用品 日英米佛專賣特許 池田理學博士發明

便利な調味料

新しい生活に 味の素

世界何れのお家庭に備へても此れ以上の調味料は又とありません。時間から申しても手數から申し上げても又は經濟の點から考へても總てに優つてゐます。

內外料理の御相談に應じます 廣く內外料理法に就いて一切の事項に關しお問合せ下されば直ぐお答へ致します 宛名 東京市京橋區南傳馬町一ノ十二 味の素本舖 鈴木商店 內外料理相談所

5—A

食慾の催進と榮養の增進

美味にして佳香の滋養強壯料

◎ミツワ規那鐵葡萄酒 定價 一圓 金貳圓 (內地以外は關税運賃を加ふ)

香味色佳良滋養力偉大

健胃補血興奮作用卓絶

本品は芳醇無比の天然産葡萄酒を基礎とし、純良有效なる規那並に鐵を特種の操作を以て配合し、人造著色料を用ひず、又防腐の爲の有害物を加へず、周到なる用意の下に精製せるものなるが故に、容易に吸收する事なく、規那、鐵及葡萄酒の健胃、補血、興奮、強壯等總ての効力を遺憾なく發揮せしめ、然も滋養の粹を盡し、而も天然の佳香美味を具ふるものにして、食慾缺乏、榮養不良、慢性の胃病、貧血、萎黃病、貧血より起る神經性疾患、殊に神經衰弱、ヒステリー、ヒポコンデリー、病後並に病後の衰弱、一般の虚弱等に際して適用すべき優秀の滋養的飲料なり。

(現品縮寫圖)

▼如斯人は滋養料◎ミツワ規那鐵葡萄酒を用ふべし▼

一、貧血して居る人
一、榮養の不足なる人
一、顏の色著しめ艶の無い人
一、生來虚弱なる人
一、是と云ふ病は無くても何となく弱く感じ易い人
一、手足が冷えて疲れ易い人
一、規則付けて居る人
一、食事の進まぬ人
一、産後や病後の衰弱を早く恢復したい人
一、勤強又は勞働して疲れたる人
一、精力が減り元氣の無い人
一、胸病、即ち疾病に罹つて居る人
一、肺結核や腸結核其の他結核性の病等にて衰弱の永く續いて居る人
一、下痢の永く續いて居る人
一、神經衰弱に罹つて居る人
一、ヒステリー俗に謂ふ血の道に襲はれて居る人

賣捌 和洋酒食料品店・藥舗・化粧品店・雜貨店

最寄に販賣店なくば直接本舗へ御註文あれ(郵券代用三圓以下差支なし)

發賣元 ミツワ石鹸本舖 東京日本橋區橘町 丸見屋商店 製藥所 東京下谷區二長町

支那官憲の壓迫に荷馬車夫罷休

英國の爭議に朝鮮は悲觀

京畿の小作爭議

八日から 單帶の陳列 三中井帶地部の催ほし

新線の聲ひ新たに成りまして初夏の更衣―鮮い袂へのあゆみに銘を告げて來りましたそこで私の店では初夏の陳列單帶の陳列會を開催し春のものより一層目出でほしいところから研究致しました結果大分目先の新たなものが取揃ひました、一般帶ものは自然から取入れてそのまゝを寫すことが一般の要望されるところでありますが一面織物味と染物味とを加した古典的な作品も御座います色合はさすが夏だからといふこともそこに清楚な氣を漲らした瀟洒なものが多くあります價格は晩の單帶で十四五圓位より二十圓前後博多單帶で十二三圓位より二十三圓位、黒繻單帶で十五六圓より三十圓前後八幡單帶で六七圓より十二圓位です何れも文化生活に相應しい瀟洒な文樣を描き出ししかも高雅の趣味をたゝへしめたる技巧の老練さは決して他の追從を許さないもがなと斯界の權威に一驚を加へたと自認であります（三中井呉服店西川氏談）

京釜線 臨時列車 十三日から運轉

最近非常に旅客が多くなつたのと朝鮮新聞社主催の朝鮮博覽會も開催され一層旅客は增加するはかりなので鐵道局では混雜を緩和するため五月十三日から旅客の都合を見て必要の都度京釜線に臨時列車を運轉する事になつたが時刻は左の通りである

釜山發	京城著
午後八、五五	午前八、二〇
午後九、三〇	午前八、四五
大邱發	京城著
午後一〇、〇五	午前六、三〇
京城發	釜山著
午後六、四〇	午前六、三五
午後八、四五	午前八、三〇
京城發	大邱著
午後一一、〇〇	午前七、三〇
午後一一、四五	午前八、五五

紙上キネマ ―○― 黒駒の勝落（松竹キネマ作品）

原作 竹田竹島人
脚色 吉山武三
監督 吉野二郎
撮影 猪飼助太郎

キャスト

黒駒の勝藏	森野五郎
女房お文	富士龍子
床屋の玉五郎	桑
菊本のお紋	松井千枝子
武藤殿太首久	武田春郎
裕夫仙之助	里見輝夫
猪の飯藏	河村黎吉
久留島八郎	森雅
柳の局	春海清子
近藤勇	千代田秀一
結城無二三	坂本武
大野屋寧主	兒玉英一

梗概

時は文久三年の冬、荒涼たる甲斐の山村にも勤王佐幕の二大潮流があつた。佐幕の勝沼の祐天と勤王の黒駒の勝藏の兩親分が鎬ぎし合ふところとなつた。勝藏が一介の博徒でありながら勤王黨になつたのは、當時四朋寄ノ隨一で黒駒村に程近い神職山梨武田神社の禰宜である隱れたる勤王論者武藤太首久の感化によるものだつた。勝藏は佐幕派新選組の隊長近藤勇の配下久留島八郎と結城無二三にすゝめられて新選組に加盟を內約した。昌久から道理を說かれて勝藏は大悟する。勇怒つて久留島、結城等が勝藏を途中に邀擊せしめたが、かへつて勝藏の爲に取押へられ、そして勤王黨に變心する。それから新選組、勝沼の祐天、黒駒の勝藏の間に爭闘の渦卷が繰返される。

その頃板垣退助、谷守部の率ゆる官軍の先鋒は威風堂々錦旗と共に京師を進發したが甲州路で新選組のはむところとなり、勝沼附近を中心としてこゝに兩軍の火蓋が切られるが勝藏が必死の救援によつてさしもの剛勇近藤勇も脚をしりそくのやむなきに至つた。勝藏はその功によつて士分に取立てられ名も池田數馬と改むるに至つた（寫眞はその一場面大正館上映中）

流行の單帶

佐賀の猫 【33】

南海夢樂作 石井滴水畫

女房を打殺す

×『何うも遅くなつて氣の毒だつた、ナニ實はね、今夜は父親が他處へ月見にいつて留守さ、阿母の方は甘いからよいけれども、さう直にも出て來られないから、都合のよい機を見計らつて居たんだ、それが爲に遅くなつた、何うもすまない！』のぞいて居る宗右衛門があきれた、阿母は甘いなどと、怪しからん奴だと思つて居ると、

△『さうか、でもまアよく來て與た、最前から待焦て居たんだ、さア兄貴あちらへ這入つてくれ』×『さうかぢやア御免を被らうか』宗右衛門の家の飼猫が正面上座へ坐る、宗右衛門が益々あきれて、宗『これは何うだ、他の家の飼奴何ぼでも隨分よい顏らしいぞ、あの通り兄貴〱といはれてゐる、イヤこれは何うも驚いて仕舞つたこんな態に翻弄〱してゐると、何んな目に會はされるか知れやアしない、こいつア險呑々々、早く歸らう』と飲んだ酒の醉ひもさめて仕舞つて、足音を盗みながら武中堂を離れ、一目散に元の四ツ辻へ歸つて來て今度は躊躇ないやうに前を見定め、漸々の體で我家へ立歸りましたが、こゝが自分の家だと思ふと吻と安心をして胸をなで、宗『アゝ驚いた、今夜は何といふ臆な晩だらう！』トン〱〱、宗『おい、あけてくれ、早くあけてくれ』下男が寢ぼけ眼をこすりながら下『はア、誰だね』宗『俺だ、宗右衛門だよ』下『ヤア、旦那樣、歸らしやつたか、今あけますだよ』ガラ〱〱、下『へえ、お歸りなせえまし』開ける間も遅しと飛び込んだ宗右衛門か、宗『後を閉しめろ』下『へえ大層お急ぎの御樣子で……』宗『何でもいゝから閉しめろ……何處はどうした、お常は？』下『はア、內儀さまかね、今夜はお月見でも雨が降つて來たので、多分旦那樣はお泊りだらうから、お先へやすむと仰有つて寢ましたよ』宗『さうか、よし〱戸締りをよくして置けよ』寢間へ廻つて手足を洗ひ奧の寢室へ來て何心なく襖を開けますと宗右衛門の寢床が延べてあつて、女房のお常が寢衣を着たまゝうたゝ寢をして居る、その膝の上に飼猫が丸くなつて寢て居るから、宗右衛門が驚いた宗『おや〱此奴は妙だ、たつた今武中堂の集會へやつて來た猫か、何うしてこゝに寢込んで居るのだらう、もう猫の寄合は濟んだのかナ、それにしては恐ろしいはやい足だが……イヤ、俗に猫は魔物だといふ、如何にも魔物に相違ない、こんな奴を宅へ置いた日にや何を仕出來すか判らない、一思ひに俺が殺して仕舞はう』くわッとなつた宗右衛門か、有合せた三尺の木劍を手に取ると振上げ力任せに眞向からポカッとばかり打ち下しますと、常『キャッ』と叫んだのが猫ではなくて人間の聲、これはと驚いて駈け寄る宗右衛門はよく〱見るとお常が血を吐いて死んで居る宗『ヤア、お常か……』と餘りの事に宗右衛門はたゞ目をパチクリさせて居るばかり、物音に驚いて飛んで來た奉公人達が、甲『お、お旦那樣、これは何うなすつたのでございます、飛んだ事をなさいましたなア』乙『舍兵衛どん、そんなことをいつて居る場合ぢやない、早く水を持つて來い、水を！』丙『成る程、こいつアぬかつた、持つて來る！』臺所から水桶のまゝ運んで來る、水を含ませたり背中をさすつたり、いろ〱と介抱をいたしましたが、力任せに脳骨の處を打つたので、無殘にも頭骨が折れて肉の中にめくり込み、暫らく血を吐いて即死の體、猫はと見るとこれが又不思議で、膝の上に頭くなつて居たのは宗右衛門の寢まきだ、お常が寢まきをかゝへてうたゝ寢して居る處を、猫と間違へてたゝきのめしたのでございます、何うしてこんな間違ひをしたのか、自分ながら譯が判らない宗『アゝお常、勘忍しれ與、全くお前を殺さうと思つてした事ぢやない、猫と見違へたばかりにあたら衣を奪り、お前の壽命を縮めて仕舞つた、お常、何うか俺の罪を許して與』とオイ〱聲を立てゝ搔き口說くさ、打殺したものは何うする事も出來ませんので下男や下女に部屋の始末をさせ翌朝やつて來た龍尾山の宗龍寺、これは宗右衛門の菩提寺でございます、和尚に面會をして、宗『さてお住持、昨夜飛んでもない事を仕出かしました、實はこれ〱斯樣！』と委細の顚末を打明けて、宗『何ともハヤ面目次第もございませんが、粗忽で殺した女房お常、これが表沙汰になると面倒でございますから何うかよろしくお頼み申します』と涙ながら頼み込んだ。（挿繪が昨日と入違ひになりました）

紙上病院

避姙に就て

【問】姙娠する時期は月經後何日位とか一定してゐるさうですが事實ですか（府內林町エム生）

答＝今までに發表されてゐる最も權威あるものでは月經の初まる日から十二日前に戾つてそれから更に前へ五日間の內が姙娠する日だといはれてゐます、即ち假に六月の二日に月經が初まる人ならそれから十二日前で五月の二十二日から前へ五日間で五月十八日から五月二十二日までが姙娠日です、それ以外の日は姙娠しません、しかし男の精蟲は一週間位生存するといひますがまづ三日位生存するものとして五月十八日の前三日間位の房事を行なつて猶は姙娠に或は姙娠になるかも知れません（總督府醫院婦人科員）

耳横のこぶ

【問】耳の橫に直徑二分位のグル〱して一見コブらしいものがあります、これをなほすには幾ら位の費用が入要で、またこの中には何が入つてゐるのでせうか（全北の損上）

答＝一應診察せねば判りません（總督府醫院須古醫官）

ツワリの食物療法

【問】私は姙娠中ですがツワリがありましてから二十日餘りになります食物と癒生法御知らせ下さい（府內大和町二丁目山本）

答＝若現在ツワリが續いてゐるのでしたら胎藥で治ります、食物は良く消化するものでアッサリしてゐれば何でも差支ありません（總督府醫院婦人科員）

京日童話 仙人の國（三）

淸水喜代志作

一人山に籠つた林藏は、以前にも增して一心不亂に修業を續けました。

『神さま、仙人さま。どうぞわしの願ひを叶へて下さえまし。わしは仙人樣になりてえでござえます。仙術の力をお授け下さえまし』

心を練り、身を碎いて餘念なく、なほも每日々々たゞひたすらに、仙人の道をはげんでをりました。

すると、ある日のことでした。

『……どうぞわしの願ひを叶へて下さえまし』

祈つてをりますと、こつぜんと聲がありました。

『おゝ、これ〱林藏、林藏々々……顏を上げい』

『ハハハッ……』

驚いて顏を上げると、岩の上には淺紫の雲がたなびいてその中には銀のやうな長いヒゲを生やした立派なお爺さんが、ニコ〱とほゝえんで立つてゐるのでした。

『おゝ、お前はなか〱感心な者ぢや。わしはお前のやうな人間が一人くらゐはあつてもよいと思つてゐたのぢや。お前の願ひはきゝとゞけつかはすぞ』

『神仙でございますか。これはこれは有がた、お言葉を下さいまして、な、なんと申してよいかわかりません。で、では仙の道をお授け下さいますので……ど、どうも有がたうございます』

難行苦行の甲斐て今や漸く林藏は目的を達することが出來たのであります。その喜びは例へやうもありませんでした。

『それではわしのあとについて來るがいゝ』

『ハ、ハッ』

『わしは天國にゐるのぢやからの』

そして『雲よ、雲よ』と呼びました。と思ふと林藏のからだはふはりとちうにうかびました。ハッとして下を見ると、あしもとには白い雲がふとんのやうに浮かんでゐて見る〱うちにふはふはと空へ〱と舞ひ上がつて行きました。そこで、やがて天國へ、ついた林藏は神仙から親しく仙術を授けられました。そしてつひに仙道の秘術を學び悟りをひらいて仙人となることが出來ました。

將棋新手合（二）

於 東京市日本橋區蠣殼町三ノ十三 溝呂木將棋所

飛落 △七段 溝呂木光治（東京）
▲三段 坍井武雄（東京）

（圖は前號指了迄の局面）

△溝呂木氏

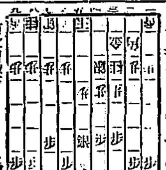

▲坍井氏

駒（△溝呂木氏ナシ ▲坍井氏ナシ）

△三一角 ▲六五銀 △六二玉 ▲六八玉 △七二玉 ▲七八玉 △四二角 ▲五八金 △六二銀 ▲九六歩 △九四歩 ▲一六歩 △一四歩 ▲三七桂 △一二香 ▲二六歩（以下次號）

對局者の感想

△溝呂木七段日く手損の意味で三一角と引いてみた

▲坍井三段日く六五銀の處六八金と上つて六四角の時に六五銀と指す手もやうよを思つたが定法に據つて守つて指した

通信教授 バイオリン尺八 マンドリン及ハーモニカ琴三味線 以上各別規則書進呈十（郵物注意） 福岡市中島七〇 大日本家庭音樂會

演藝案内

大正館 五月六日より特別大興行 ワーナーブラザース映畫 大活劇 雖氣なる女賊 六卷 フランシスマクドナルド氏主演 グラディスヒューレット孃 松竹蒲田特作 牛原虛彥氏大監督 栗島すみ子一人二役 支那劇 豐情歌 十卷 岩田祐吉、山田隆士共演 入竹キネマ超時代劇 竹田竹島人作 猛闘劇 黒駒勝藏 七卷 森野五郎、松井千枝子共演

中央館 五月四日より特撰映畫週間 アシヤスタヂオ作品 喜劇 戀の往來 全六卷 時代劇 情の掛橋 全六卷 塚原小太郎 全六卷 市川百々之助以下アシヤオール

喜樂館 日活直營 日活代表名畫特別大興行 淋しき燈臺守 八卷 紙人形春の囁き 十一卷

浪花館 五月五日より 三遊亭圓司一行

黄金館 マキノ直營 五月七日より上映 キノプロダクション 室スタヂオ超特作 孔雀の光 全八卷 黄金狂時代 全十卷

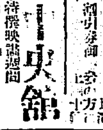

十一の生一 幸の… は
進呈す 東京大森山谷
サック 一打 京木所 三宅町七番

クラブ香油

泡立は細かく殺菌力的確な

クラブ石鹸

高尚で美しい

クラブ白粉

サッポロビール

リボンシトロン

肺結核 ファゴール

斯くの如き信用

吾がファゴールは發賣以來拾有五年、愈と共に其の聲價を高めつゝあり、就には撰ばれて陸軍衛局方に收載せられ今や全國の官公私立大病院の常備藥となれり。斯の如き絕大の信用を博せる結核藥は果して幾何ぞ？

適應症 肺結核、肺尖加答兒、肋膜炎、肺炎に卓效。

▼粉末錠劑共に各地著名藥店にて販賣す。
▼實驗報告集は御申越により郎刻郵呈す。

一手販賣元 東京市日本橋區本町 友田合資會社

（三共株式會社製造）（FA—23）

昨年と同額同率
春繭資金準備成る

繭期が近づいたので鮮銀・殖銀・一銀その他關係各銀行では新繭資金貸出について夫々支店によつて合申せの處この程本年の貸出限度は左の如く決定した

鮮銀	八、〇〇〇
殖銀	六、〇〇〇
一銀	四、〇〇〇
其他	三、〇〇〇
合計	二一、〇〇〇

の範圍で昨年は支店によつては格高の所もあつたが本年は支店も本店と同率に取扱ふことを申合せたが右は五月下旬より貸出す事になつた

鮮銀に監理官

【東京電話】大藏省は鮮銀並に特に殖銀監理官を置くに決し近く大藏省官制の改正を行ふ事となつてゐる然して右監理官は銀行局事務官色部貢氏の任命を見る模樣である

生糸底入して七百圓台に引返す
空前の安値と飛付買ひ

橫濱生糸は一時安値をたどり飛檐等一千四百七十圓とまで落込んだがその後爲替の低落と米國方面の入注にて買氣加はり糸價は漸次恢復し模樣となつて本日の定期は當限一千六百二十圓、先限一千七百十圓といよ〱七百圓臺にこぎつけた右原因は

一、相場が我國未曾有の安値であつたこと

一、我國市場は在荷多きも消費地在荷は漸減せること

一、米國の過剩品がほゞ一掃せられたこと

一、織物の需要が依然盛んであること

等で海外需要はいづれも我國糸價の底をねらひつゝあつた處へ金融關係の投げ物現れ手待筋の飛付買とはなつたものである但後場に再び七百圓臺を割り先行き弱勢である

外米輸入量 三十四萬石

本年度における外米の輸移入は左の通り（單位千石）

月別	本年	前年
十一月	二一	二八
十二月	二二	二八
一月	五一	五四
二月	四二	三六
三月	八七	三七
四月	一〇六	九三
累計	三四二	二九九

最初三ケ月間は前年と比較して本年の方が振勝ちであつたが之は內鮮共通の米の豐作、滿粟の豐作等警戒した結果に外ならなく矢張り昨年の第一回大量輸移入による利益覺えに三月より激增し若しこの趨勢を以て推まば本年の輸移入は莫大なる數量に達するに非らざるかと思はれるが今更の支入筋の觀測に據れば金融反對で昨年は第一回の試みであつたゞけ警戒勝ちであつたが豫想外の好成績で漸次增加と加へたが本年は買付を急いだのと昨年に比し實行の隱忍せられる外米の倒高等のため五月以降の昨年の增加に對し今年は反對に減少を辿るもの觀て居る

金剛電鐵 業績良好
一割一分据置

金剛山電鐵の下期決算はこの程終了し目下認可申請中であるが、その成績は收入（電鐵電燈）合計九萬九千七百九十九圓にして前年同期に比し三萬五千余圓の增加となり營業費は七萬七千二百二十一圓にしてこれまた前年同期を比し二萬五千圓余の增加を示し差引益金は二萬二千五百七十八圓にして前年に比し一萬余圓の增加である、これに電力案による益金を加へ總益金十四萬四千八十圓となり配當補助金二十二萬四千二百三十三圓前期繰越金を加へ合計四十萬一千七百六十七圓となりこれが處分は前期同樣配當年一割一分次期繰越金五萬圓等であるが他常期における總戶數は六十四萬六千圓にしておもなる工事は金化金城間新設工事、金城昌道間工事等である

京城通關貿易

四月中京城稅關支署取扱に係る朝外輸出入通關貿易額並一月以降累計及其の前年との比較は（單位千圓△は減）

		一月累計	增減
輸出價額	二九	一一五	△七三
輸入價額	八二三	二九二	二八五
計	八四二	三〇四〇	三五八

にあつて輸出では煙草六四〇圓生牛貳七、五一〇圓輸入では外國米九九、三三〇圓粟三八四、五一〇圓商業五、九〇二圓萬穀七、九七七圓雜穀六、三一二圓豆類三九、六〇〇七、七九八圓機械類五、八二九圓木材二、二七二圓豆粕二、七五〇圓等が其の主要なるものである次に移入商品貨物中の主要なる砂糖酒類織物に就き其の價額並一月以降累計及其の前年との比較を擧ぐれば左の通りである

砂糖	二	五七	△三三
酒類	三三	七七	△三一
織物	八八八	二、九〇三	一二三
計	九四三	三、〇〇六	五九

時の人

東拓理事に內定した 慶北道知事 澤田豐丈君

オキヤマの靈だから、米の生る木はまだ知らぬはずなのに、彼れはいつの間にやら東拓の殖米部長に內定し、斷然として、といはんより斷然としての大事業たる産米增殖計畫につき重要なる役目を演ずることゝなつた。岡增豐丈（彼れはもとから名のつた）の字面、あだかも嚴家銘酒、五臟饅頭を連想せしむべく、こいつ適任すぎる、と性急な判斷者は觀くかも知れぬ。岩はれて澤田豐丈と名のる今は殘にも然りであらう。」

◇

明治四十年東大獨法を出て東京府に屬を振出しに山形縣で高等官となり朝鮮へ渡つたのは四十四年、內務局の第一課長をつとむること實に十年、故大塚名局長の下に時實と生田とならんで三羽烏の名をうたはれたものだ。しかも四豪そろつての左利きたるは今さら吹い聽にもやおよぶ、鬼の居ぬ間の洗濯には日を徹し夜を徹し大いに洛陽の酒價を高からしめたものである。ちなみに時實、澤田は共に岡山の産。共に金持ちであるとも聞く。米の生る木はまだ知らぬが金のなる樹は持ち合はせたと見える。」

◇

何にしても四豪そろつてイキのしつくり合つたところで、十餘の出世ざかりを惜しくも慶北知事に任ぜられた後は、慶北知事はもと土器に似た、という居の地で知事を叩迫することおびたゞしきものがあつた。彼の赴任はこれを承服するにあつた。そしてこれに目にもの見せてやるにあつた。彼は首尾よくそれをやつてのけた。醉眼と紫眼とを巧に使ひ分け實業家をよろしく彼等土豪を操縱しおほせたのである。をると二年、今の慶北に移つて來た。從四位勳三等勳六等、十四年生れだから今年いくつになるか。良二千石が五千石取らうより樂と見た方がよいとある。老いくちぬ內この大手業の名代役者になるがむしろ賢明ともいへやう。

◇

大邱のプールを作つてやつたりなど、そんなことにも骨を折る男だ。腹はいいし仕事は出來るし、溫厚で篤實で簡潔な長者だ、と總督府あたりでは折紙を付て居る。東拓もかういふ天降りならプレミヤムものだらう、と、渡邊總裁が考へたかどうか、そこまでは記者もさすがに知らぬ（一記者）

全鮮手形交換

京城手形交換所調查＝四月中の全鮮手形交換高は前月に比較して三千百九十八枚、百四十一萬餘圓を減退し前年同期より一萬二千六百十八枚、一千二百二十六萬餘圓を增してゐる各地別交換高左の通り（單位枚、千圓△は減）

	枚數	金額
京城	一〇一、三一三	三五、三二三
釜山	五〇、八六	二三、三三
仁川	一〇、七四一	六、八九
大邱	七、六九八	五、〇三〇
平壤	九、八六八	三、八〇九
元山	八、一〇七	三、三三二

土地會社と競爭はせぬ
渡邊東拓總裁語

◇李王家に參候するために來鮮した渡邊東拓總裁は一昨日京城に於て內地から優良なる移民を朝鮮に入れる豫定であるが移民については入れて各地に配分するのは方針であるが從來の移民が不成功しない程度にすることは勿論である。本社の土地改良事業は理事を京城に駐在せしめて從來の事業と共にこれに當たらしめ京城において統轄するはずである

◇商事事業も各方面の理解ある援助で圓滿解決したことは嬉しいと思ふてゐる。たゞ將來の職後處置は余程注意しなければなるまい。

◇土地改良會社も出來た。東拓の競爭會社たる感はあるがもと東拓の既定方針は十萬町歩開墾にあつたのだからその範圍で仕事をするとすれば競爭にはならぬはずだ。かりに競爭になつても東拓一社が獨擅場といふよりは相互に切磋する意味でかへつてよからうではないか

商議 二日目
十一件審議

大正十五年全國商業會議所聯合會第二日は引續いて七日午前九時より京城公會堂において開催出席者五十二名、石井商工省事務官臨席、左記議案を附議し終了後次回開催地の協議に移り候補地として第一函館、第二旭川と北海道に決定し正午閉會した。」

議事經過

一、商業會議所法改正促進の件（下關提出）商業會議所から改正案を作成し商工省の參考に資すること

一、商工人名錄調製上一定の方式を制定する事（西部事務協議會提出）職業、營業稅、所得稅、振替貯金番號、商號、開業年月日を具備して編纂したるものを成るべく隔年度に發行すること

一、會議所證明用紙規格統一の事（同上）趣旨は贊成に付提出者に於て一定の樣式を作成すると

一、營業稅の廢止と商業會議所經費徵收に關する件（東龜提出）昨日の石井事務官の說明により審議せず

一、貸宅料金に關する件（同上）最近の機會に使用料を定款に規定せられたいと石井事務官より指示す

一、島嶼方の參迎に關しては商業會議所議員も縣市會議員と同樣の待遇を受くる樣關係官に陳情すること（廣島、岡山、尾道、吳下關提出）滿場一致可決

一、減損更訂の場合に於ける經費徵收方法に關する件（京都提出）減損更訂の場合の經費は請求により還付すべきもので項目の設定なき所は豫備費より支出すること

一、內閣發行の職員錄に商業會議所役員名簿登載方其筋へ要望の件（一宮提出）可決

一、商業會議所法第七條事務範圍と其地區に於ける市の商工課又は勸業課及府縣市商品陳列館の事務との利害關係に就き承知したし（長野提出）

市の商工課及商品陳列館と相協調して事務を進行する

一、商業會議所法及施行規則に依り主務大臣に差出すべき書類は地方長官を經由して差出すべきことは施行規則第二十六條に規定あり之は所在地市郡役所を經由せず直接府縣に提出して可なるや（吳提出）の場合はそれ等を經由する必要より審議せず

東拓益金處分

（東京電報）東拓の株主總會は二十二日午後二時同社に開催の筈であるが利益金分配案は左の如くである（單位千圓）

缺損補塡準備金	二六四
配當平均準備金	六六
役員賞與金	一五〇
株主配當金（年八分）	二、八〇〇
後期繰越金	三五九

財界彙報

物產協會認可 朝鮮に於ける產業の振興發展に資するを以て目的とする社團法人朝鮮物產協會は豫て富田儀作氏外八名より其筋に申請中であつたが五月三日附認可の指令があつた

國葬日休業 故李王殿下國葬日は六月十日と決定したので當日は全國の銀行、會社、取引所は一齊に休業する

▲成南金組總會 五月十二日第八回定時總會

▲元山商業會社 資本金二萬圓の株式組織とし常盤活動寫眞館を建設目下募集中にて來る十日頃着工

▲京畿理事會 京畿道にては來る十九日より十日まで四日間道郡會議事に於て理事會開催

▲韓銀成興出張所 豫て認可申請中の第一銀行元山支店成興出張所は愈々本日附認可に接した

▲金融組合總會 來る二十四日東京に開催第一回一分

株式
一齊昂騰

前場 今朝は米棉高と商品高に人氣小強く大阪の昂騰を入れ弗々乍ら新規買が現れ稍好調をたどり買物共大手筋の見送りに人氣の源はぬ處もあるかに京取は三十圓臺に乘せ大阪物は大阪引近くまで買はれる等場面は強く結局京取三十圓五十錢鐘新百四十二圓二十錢大新百一圓六十錢と一齊に昂騰氣丈に大引

▲京取八十錢高 ▲鐘新二圓二十錢高 ▲大新一圓高

後場 雙方の警戒氣迷ひに氣乘薄く大阪の下押しに小安く始め株大阪引返しに小戾したが結局鐘新八十錢安の外かはらず閑散裡に大引

▲京取十錢安 ▲鐘新八十錢安 ▲大新二十錢安

鐘新特に氣丈

鐘新は今朝米棉一圓二十五錢高に綿絲の四十圓乘せで百四十三圓六十錢と暴騰し引際大新は呆け氣味だつたが鐘新は特に悅りの商情を示した何しろ爲替高と米棉安で深刻なる打擊を受けたのは綿業關係の諸株である丈けに今後とても爲替關係や商品高は最も鋭敏に感受するものと見られて居る

強氣弱氣

株式 米棉一圓二十五錢高、綿絲一百四十一圓生絲百七十圓乘せに大阪株式市場も一齊に高いが▲當所は押目買か戾り賣りか賣り買共大手筋は其去就に迷つて居る▲最も英國の罷業が我財界に如何なる影響を及ぼすかは全く見當が付かない▲夫れに目先我が綿業界に好響を與へて居る其罷業が短期間に片付くだらうとの推測もある

期米 端境期ならともかく未だ五月に漸く入つたばかりだのにモミや正米の出廻が一日千俵や千五百俵ぐらゐでは穀物業者としてひまでしようがないから▲聞けば每朝六時各沿線から集まつた荷物を滿載して龍山を發車する貨物列車に此頃は穀類の減少に祟られて米なしが多いといふ▲之が單なる旋惜の結果なら又先に出て來る氣みもあるが▲殺過や早喰の祟りだとする警込は考へもの

被及地方筋は前日來の好勢と正米のチリ高に氣味ちを損じ今朝は却つて投げ退いた樣だが地場玄人筋は却つて好爲の戾りと買向ひ前場ストの賣物は主として其手口の玉であつた

期米
關門に肉迫

前場 正米高に人氣一變の折柄大阪高を受けて三十三圓七十九錢より更に反發したるも丸金太の賣物に抑へされ八十四錢と押し九錢と引

後場 前場行過ぎの折柄大阪の氣弛みを入れ三十三圓八十五錢より七十錢へ押して引

鞘縮少の原因

今朝は株式に生絲が高い綿糸も吹出すと云ふ風で期米之に刺戟せられて一時は三十三圓九十九錢と當所は四圓の關門に肉迫し阪地以上の氣勢を示し阪北との鞘を縮少したが之は正米がチリ〱高調にあると阪地の狀勢から見て釜山群山に手當附中の山田の手當米蒐集に狹ひが狹まれた結果で正米が今日の樣な狀態では阪地との鞘大は望み難い樣である

小口筋投退く

過般米安値を突込むだ小口筋や京

仁川穀物出入（七日）

		入着	移出
籾	（俵）	一、一二五	
玄米	（叺）	三、四五六	
白米	（叺）	三〇〇	
大豆	（叺）	一、八〇〇	
同二斗入	（袋）	三、五〇〇	
白米	（叺）	四、五〇〇	
玄米	（叺）	一、四七四	
大豆	（叺）	四〇〇	

正米
チリ〱高

京城 仁川も移出商稍持直し傾向の氣配が遂に不振なるも賣物薄と期米高に引締り模樣を入れ當地も三十錢方の強含みとなり丸キ三等三十三圓六〇四等三十三圓一〇見當を唱へ地廻り米も上物は三十三圓三十錢唱へとなりたるも白米との採算上諸米所買控へにて小口弗々の取引である

仁川 丸キ角キ三等三十三圓七〇四等三十三圓三〇南州四等三十二圓六〇南州四等三十一圓八〇（粗九錢九厘八毛）見當なるが賣物薄である

正米標準値

丸キ四等	三三圓一〇
白米 卸値	三六圓三〇

群山筋鞘取

今朝群山の氣配が當所に追隨するので大阪の鞘取が濫筋に追隨むだのは同地の延べに比し當所が鞘高となれるため目地に出したものにて又群山が當所の延べを買ひ當所を賣つて鞘取を先限より下鞘となつた原因は丸セ三等米が三十四圓まで內地旅に賣進まれるに反し角キ米は三等にて三十三圓四五十錢にも買ふ人なき處よりこの米もまたれを撰定したものであると

京取上足早し

現物相場見直しの傾向はあるが商材料は依然捗々しからない爲めに此邊を警戒して容易に買へないと云ふ素因であるが京取は上げ足早く大圓に於て新規の手口は認められないが京取は上げ足早く三十圓乘せで氣味ちが變り三十圓臺の賣物は稍重に潛在せる模樣で閑散の割に底堅を示した

商況
綿糸反騰 四十圓に戾す

本日米棉一圓二十五錢高、印棉八十錢高を入れて三品は引値鞘買となり當限二百三十四圓四〇、先限二百四十一圓と一時の安値より二七圓方の引返しを見たので當地現物も三エー二百六十圓、金剛山二百三十八圓と悅りの商狀であるが右は久し安值に落込んでゐたのが昨今綿糸綿關係にていよ〱灰汁拔けとなつたもので目先な手堅く推移するものと當業者に觀測されてゐる

株式
京取短期（七日）

銘柄	寄付	大引	最高	安値
京取 後約	二九・九	三〇・五	三〇・六	二九・八
	三〇・七	三〇・九	三〇・七	三〇・二
鐘新 後約	[illegible]	[illegible]	[illegible]	[illegible]
大新 後約	一〇一・〇	一〇一・六	一〇一・六	一〇一・〇

算定と日步

銘柄	算定（圓）	代引（枚）	日步（錢）
京取	三〇・〇〇	二、四九〇	一八
鐘新	一四三・〇〇	六七〇	七八
大新	一〇二・〇〇	一、一四〇	六一
仁取	八五・〇〇	四〇	三四
同新	九〇・〇〇	一〇	二二
安取	三〇・〇〇	二五〇	五
朝紡	一九・〇〇	三九〇	八
會除	[illegible]	[illegible]	[illegible]
殖新	一三・〇〇	一〇	五
日新	[illegible]	[illegible]	[illegible]
久原	六七・〇〇	一三〇	三〇

出來高 ▲長期累計 一二、六七七 ▲短期累計 二、六九〇 ▲累計 六〇三、四三〇

短期建玉表

	賣方	買方	兩建差引
京取	六	一〇	六、一七〇
鐘新	四	一〇	一、〇五〇
大新	五〇	一	四、三〇〇
久原	[illegible]	五	一三〇
仁新	三	四	二二〇
安取	三	五	三八〇

東京現株

銘柄		
東株	一八二・〇〇	同新 一六三・三〇
[illegible]	八一・八〇	同新 一九・五〇
[illegible]	五一・二〇	同新 一三・一〇
[illegible]	二二七・六〇	同新 六五・〇〇
東紡	四三・二〇	同新 二〇・六〇
富士紡	六九・四〇	日石 七六・三〇
鐘紡	二五・五〇	絹毛
		五分利公債

大阪長期

銘柄	寄付	大引
鐘紡	二五六・二〇	二五七・四〇
同新	一四四・八〇	一四五・三〇
大株	一一四・三〇	一一四・二〇
同新	一〇一・七〇	一〇二・三〇
日鐵	[illegible]	[illegible]
久原	六四・〇〇	六四・〇〇
同新	二三・八〇	二三・七〇
郵船	[illegible]	[illegible]
同新	[illegible]	[illegible]

後場

銘柄	寄付	大引
鐘紡	二五六・五〇	二五六・六〇
同新	一四四・八〇	一四四・七〇
大株	一一四・四〇	一一四・六〇
同新	一〇二・〇〇	一〇二・一〇

大阪短期

銘柄	寄付	大引
大新	一〇一・一〇	一〇一・六〇

期米 ▲仁川（七日）

前場	當限	中限	先限
（一）	三三・八六	三三・四〇	[illegible]
（二）	三三・〇〇	三三・五四	[illegible]
（三）	[illegible]	三三・五五	[illegible]
（四）	三三・〇〇	[illegible]	[illegible]
（五）	三三・〇〇	[illegible]	[illegible]
（六）	三三・九九	三三・四八	[illegible]
（七）	三三・九〇	三三・五〇	[illegible]
（八）	三三・〇〇	三三・六〇	[illegible]
（十）	[illegible]	三三・五〇	[illegible]

後場	當限	中限	先限
（一）	[illegible]	三三・四二	[illegible]
（二）	[illegible]	[illegible]	[illegible]
（三）	[illegible]	三三・三〇	[illegible]
（四）	[illegible]	三三・二六	[illegible]
（五）	三三・九〇	[illegible]	[illegible]
（六）	[illegible]	三三・二〇	[illegible]

標入値段 三三・九〇 三三・四〇 ／ 出來高 當限（石） 三、八〇〇 中限（石） 四九、六〇〇 先限（石） 一六、〇〇〇 ／ 累計 一、〇〇七、一〇〇石

安東株式

銘柄	前場	後場
鐘新	一四三・二〇	[illegible]
久原	六四・七〇	[illegible]
大阪東新	一六二・〇〇	[illegible]
後場大新	一〇一・〇〇	一〇一・六〇
鐘新	一四二・七〇	[illegible]
久原	六四・九〇	[illegible]
大阪東新	一六二・二〇	[illegible]

昨夜場大引 本日前場寄付 ／ 先 一〇・六〇 一〇・四〇

各店倚合せ

[illegible]

大阪三品（七日）

[illegible]

大阪短期步み

▲前場 ▲大新 一〇一・一〇（寄）一〇一・五〇 一〇〇・八〇 一〇〇・六〇 一〇〇・七〇 一〇〇・六〇（大引）▲鐘新 一四三・二〇（寄）一四二・六〇（大引）▲久原 六四・七〇（寄）七〇・六〇 ▲東新 一六二・〇〇（寄）一六二・八〇（大引）

海外經濟電報

倫敦銀塊	三〇片十六分の三
英米爲替	四弗八五仙四分の三
米棉	一圓二十五錢高
印棉	八十錢高
スチール株	一二二弗八分の五
アナゴンタ株	四六弗丁度
對米爲替	四六弗四分の三
紐育銀塊	六四仙八分の七
米棉	ストリツクト、ミツドリング

現物六三圓 先物六三圓

鮮銀帳尻

發行高	七三、三五〇、九三〇
正貨準備	二六、三一三、六八〇
保證準備	四七、〇三七、二五〇

對外爲替（鮮銀建値）

倫敦	一志一〇片一六分一五
紐育	四六弗八分三
上海	六一兩八分七

京城手形交換高（七日）

枚數	二、二四九
金額	三、八〇七、一二三

銀行取引停止處分

▲旭町一ノ一、二九 佐々竹男 ▲南大門市場 魚商 林翰洙 ▲黃金町三ノ三五 天野百藏 ▲南大門市場 食糧品 金潤天

落穗を拾ふ

▲京城天然氷社長池田長次郎君、宿屋あり京の本主殿▲何か感ずるところあつたと見えかしこくもやんごとなきあたりへ參殿の途中奇禍にあふ たゞしかし宿屋の本主殿のことゆゑ狂へる刃は外へそれた順序となつた▲尤も製紙議員といふ屆物の威光におそれたとも解く人がある▲そのへんのところ明なる鵬臣を缺くが當分それは明白でない方がよい▲たゞ明白にねがひたいのは來月の學校組合選擧にはそれがそれに側するといつたやうなイキのよいところを京城市民が釣り上げたきこと▲氷づめぢやシヤチコ張つてイキがわるから▲ナンテのはこいつ口がわるい

信託業一般
朝鮮信託株式會社
仁川本町 電話一三一番

第八回決算公告
（自大正十四年十月一日 至大正十五年三月卅一日）
（大正十五年三月三十一日現在）
貸借對照表
朝鮮勸業信託株式會社
右之通相違無之候也
大正十五年四月

日蓄貳號ユーホンシ號
安價な高級蓄音器
正價 金參拾五圓
貳號ユーホン號
レコードの民衆化を徹底せんがために良く安くを二大條件とし本邦最高の技術を傾注して圖性を期しつゝ製作した最新高級器械。
寸法。高サ八寸五分、幅一尺一寸、奧行一尺三寸五分、飯蓋式實效。（貳挺ゼンマイ）
全國の信用ある蓄音器店に御座います
株式會社日本蓄音器商會

內科 胃腸病
京城明治町二丁目公設市場前
石川醫院
電話本局一三九〇番 三五五九番

ハーブ洗濯石鹸
洗濯藝術
例へば、白い物を、白くでなく純白にすることです決してムツカシイことではありません！ベルベツト石鹸會社のハーブ石鹸を使へば、樂に手も荒れず汚れ白物も用ひず、白い物が純白となります。
ベルベツト石鹸株式會社 大阪江戸堀上一

便利で衞生的な
フランス式美粧乳
◎石鹸以上に垢をおとし
◎皮膚を養ふ化粧料
京城本町一丁目
朝鮮一手販賣元
夏川小間物店